ព្រះរាជាណាចក្រកម្ពុជា

ជាតិ សាសនា ព្រះមហាក្សត្រ

កម្មវិធីត្រៀមបង្ការគ្រោះមហន្តរាយ
២០០៩-២០១១

ស្រុកស៊ីធរកណ្តាល ខេត្តព្រៃវែង

រៀបចំដោយៈ

គណៈកម្មាធិការគ្រប់គ្រងគ្រោះមហន្តរាយស្រុក ស៊ីធរកណ្តាល

សហការជាមួយគណៈកម្មាធិការគ្រប់គ្រងគ្រោះមហន្តរាយខេត្តព្រៃវែង

គណៈកម្មាធិការជាតិគ្រប់គ្រងគ្រោះមហន្តរាយ

និង មជ្ឈមណ្ឌលត្រៀមបង្ការគ្រោះមហន្តរាយអាស៊ី

មិថុនា ២០០៩

មាតិកា

អារម្ភកថា -- iii

ក្រុមការងារ --iv

១. សេចក្តីផ្តើម --១

១.១-ប្រវត្តិគ្រោះទឹកជំនន់នៅកម្ពុជា --១

១.២-ការរៀបចំផែនការ និង សារៈសំខាន់ --៥

ក. ហេតុអ្វីបានជាត្រូវមានផែនការត្រៀមបង្ការគ្រោះទឹកជំនន់? --៥

ខ. តើចំផែនការត្រៀមបង្ការគ្រោះទឹកជំនន់អាចជួយយើងបានអ្វីខ្លះ? --៥

គ. អ្នកណាជាអ្នករៀបចំផែនការ? --៦

ឃ. តើផែនការនេះកើតឡើងយ៉ាងដូចម្តេច? --៦

ង. តើផែនការនេះសម្រាប់អ្នកណា? --៦

១.៣-ការកែសម្រួល និងការធ្វើបច្ចុប្បន្នភាព --៧

២. ទិន្នន័យទូទៅរបស់ស្រុក --៧

២.១-ទីតាំងភូមិសាស្ត្រ និងទំហំផ្ទៃដី --៧

ក. ទីតាំងភូមិសាស្ត្រ --៧

ខ. ចំនួនឃុំ ភូមិ និង ចំនួនគ្រួសារ --៧

គ. ចំនួនផ្ទៃដីនិងប្រភេទដី--៨

២.២-ទិន្នន័យប្រជាសាស្ត្រ --៩

ក. ចំនួនប្រជាពលរដ្ឋ --៩

ខ. មុខរបរសំខាន់របស់ប្រជាជន--៩

គ. កម្រិតវប្បធម៌ -- ១០

ឃ. សេដ្ឋកិច្ច -- ១០

២.៣-ប្រវត្តិគ្រោះមហន្តរាយ -- ១១

ក. ការវិភាគលើមុខសញ្ញាបង្កគ្រោះថ្នាក់នានាពីឆ្នាំ ២០០២-២០០៨-- ១១

ខ. ការវិភាគភាពងាយរងគ្រោះ -- ១២

គ. ផែនទីគ្រោះមហន្តរាយទឹកជំនន់ ឆ្នាំ២០០០របស់ស្រុកស៊ីធរកណ្តាល -- ១៣

២.៤-ធនធានសំខាន់ៗ -- ១៤

ក. សាលារៀននៅឆ្នាំ២០០៨--- ១៤

ខ. មណ្ឌលសុខភាព និង មន្ទីរពេទ្យ--- ១៤

គ. ទីទួលសុវត្ថិភាព និង ទីតាំង -- ១៥

ឃ. មធ្យោបាយដឹកជញ្ជូន-- ១៥

ង. ប្រព័ន្ធធារាសាស្រ្ត-- ១៥

ច. ប្រព័ន្ធទំនាក់ទំនង -- ១៦

៣. ផែនការសកម្មភាពជាតិនៃយុទ្ធសាស្រ្តសម្រាប់ការកាត់បន្ថយគ្រោះភ័យនៃគ្រោះមហន្តរាយ -------------- ១៧

៣.១-ក្របខណ្ឌការងារនៃការកាត់បន្ថយគ្រោះភ័យនៃគ្រោះមហន្តរាយ ---------------------------- ១៧

៣.២-តារាងសង្ខេបគម្រោងអាទិភាពកាត់បន្ថយគ្រោះភ័យនៃគ្រោះមហន្តរាយ ----------------------១៩

៤. យន្តការស្ថាប័ន និង ការគ្រប់គ្រងគ្រោះមហន្តរាយ --២០

៤.១-សមាសភាព--២០

៤.២-តួនាទី និង ការទទួលខុសត្រូវរបស់គណៈកម្មាធិការគ្រប់គ្រងគ្រោះមហន្តរាយស្រុក -----------------២០

៤.៣-រចនាសម្ព័ន្ធគណៈកម្មាធិកាគ្រប់គ្រងគ្រោះមហន្តរាយស្រុក -------------------------------- ២២

៤.៤-ក្រុមប្រតិបត្តិការ-- ២៣

៥. ផែនការសកម្មភាពត្រៀមបង្ការគ្រោះមហន្តរាយទឹកជំនន់របស់ការិយាល័យ-អង្គភាពជុំវិញស្រុកស៊ីធរកណ្តាលសំរាប់ អនុវត្តឆ្នាំ: ២០០៩-២០១១ -- ២៦

ឧបសម្ពន្ធ័

១. ដីការបង្កើត និងការប្រព្រឹត្តិទៅរបស់គណៈកម្មាធិការគ្រប់គ្រងគ្រោះមហន្តរាយស្រុក

២. បញ្ជីឈ្មោះអង្គការជាតិ-អន្តរជាតិនានាក្នុងខេត្តព្រៃវែង

៣. ផែនទីស្រុកស៊ីធរកណ្តាល

អារម្ភកថា

ក្រោមការជួយគាំទ្របច្ចេកទេសពី គណៈកម្មាធិការគ្រប់គ្រងគ្រោះមហន្តរាយខេត្ត(PCDM) និង គណៈកម្មាធិការជាតិគ្រប់គ្រងគ្រោះមហន្តរាយ(NCDM) និងមជ្ឈមណ្ឌលត្រៀមបង្ការគ្រោះមហន្តរាយអាស៊ី(ADPC) ដោយមានការជួយឧបត្ថម្ភថវិកាពីភ្នាក់ងារសហប្រតិបត្តិការបច្ចេកទេសប្រទេសអាឡឺម៉ង់ (GTZ) តាមរយៈលេខាធិការដ្ឋានគណៈកម្មាធិការទន្លេមេគង្គ (MRCs) ដោយមានការសម្របសម្រួលពីគណៈកម្មាធិការទន្លេមេគង្គជាតិកម្ពុជា (CNMC) ។ គណៈកម្មាធិការគ្រប់គ្រងគ្រោះមហន្តរាយស្រុកស៊ីធរកណ្តាលបានកែសម្រួល និងធ្វើបច្ចុប្បន្នភាពលើផែនការត្រៀមបង្ការគ្រោះទឹកជំនន់ថ្នាក់ស្រុករបស់ខ្លួន ដែលបានរៀបចំឡើងតាំងពីឆ្នាំ២០០៧មកនោះ ឱ្យកាន់តែមានលក្ខណៈស៊ីជម្រៅ និងច្បាស់លាស់ថែមទៀត ពិសេសបានកែសម្រួលពីផែនការដែលមានលក្ខណៈរួម មកជាផែនការសកម្មភាពអាទិភាពតាមការិយាល័យជុំវិញស្រុកវិញ សម្រាប់អនុវត្តរយៈពេលបីឆ្នាំ គឺចាប់ពីឆ្នាំ ២០០៩ ដល់ ឆ្នាំ ២០១១។

ផែនការនេះ ជាផែនការមេ សម្រាប់អនុវត្តលើកម្មវិធីគ្រប់គ្រងគ្រោះទឹកជំនន់ថ្នាក់ស្រុក ដែលចែកចេញជា បីដំណាក់កាលសំខាន់ៗ (១).ដំណាក់កាលត្រៀមបង្ការមុនពេលទឹកជំនន់ (២).ដំណាក់កាលឆ្លើយតបក្នុងពេលទឹកជំនន់ និង (៣). ដំណាក់កាលស្តារនិងជួសជុលឡើងវិញក្រោយពេលទឹកជំនន់។ ការរៀបចំផែនការត្រៀមបង្ការគ្រោះទឹកជំនន់នេះមានការចូលរួមយ៉ាងសកម្មពីថ្នាក់ដឹកនាំស្រុក ការិយាល័យ និងអង្គភាពជុំវិញស្រុក ដែលជាសមាជិកគណៈកម្មាធិការគ្រប់គ្រងគ្រោះមហន្តរាយស្រុកស៊ីធរកណ្តាល និងមានការចូលរួមពីបណ្តាអង្គការជាតិ-អន្តរជាតិ ដែលបាននឹងកំពុងប្រតិបត្តិការការងារនៅក្នុងស្រុកស៊ីធរកណ្តាល ខេត្តព្រៃវែង ផងដែរ។

ផែនការត្រៀមបង្ការគ្រោះទឹកជំនន់នេះជាយុទ្ធសាស្ត្រមួយរបស់ស្រុក សំដៅធានាដល់ការកាត់បន្ថយផលប៉ះពាល់ពីគ្រោះទឹកជំនន់មកលើវិស័យសេដ្ឋកិច្ច សុខមាលភាពរបស់ប្រជាពលរដ្ឋ-សត្វ ហេដ្ឋារចនាសម្ព័ន្ធជាតិ និងជនបទរបស់ស្រុកឱ្យមានប្រសិទ្ធភាព និងទាន់ពេលវេលាស្របតាមផែនការយុទ្ធសាស្ត្រអភិវឌ្ឍរបស់ខេត្ត និង យុទ្ធសាស្ត្រចតុកោណរបស់រាជរដ្ឋាភិបាល។

គណៈកម្មាធិការគ្រប់គ្រងគ្រោះមហន្តរាយស្រុកស៊ីធរកណ្តាល សូមកោតសសើរដោយស្មោះ និងសូមថ្លែងអំណរគុណយ៉ាងជ្រាលជ្រៅចំពោះ គណៈកម្មាធិការគ្រប់គ្រងគ្រោះមហន្តរាយខេត្ត គណៈកម្មាធិការជាតិគ្រប់គ្រងគ្រោះមហន្ត-រាយ និងមជ្ឈមណ្ឌលត្រៀមបង្ការគ្រោះមហន្តរាយអាស៊ី ដែលបានខិតខំប្រឹងប្រែងយ៉ាងសកម្មក្នុងការរៀបចំកែសម្រួល និងធ្វើបច្ចុប្បន្នភាពលើផែនការនេះឱ្យកើតចេញជារូបរាងឡើងកាន់តែមានលក្ខណៈពេលលេញ។ លើសពីនេះទៀត ក៏សូមថ្លែងអំណរគុណចំពោះ ភ្នាក់ងារសហប្រតិបត្តិការ បច្ចេកទេសប្រទេសអាឡឺម៉ង់ ដែលបានផ្តល់ថវិកាគាំទ្រដល់ការរៀបចំផែនការនេះតាំងពីជំហានទី១ ក៏ដូចជាការកែសម្រួលក្នុងជំហានទី២នេះ និងសូមថ្លែងអំណរគុណយ៉ាងជ្រាល ជ្រៅចំពោះ

ការិយាល័យ-អង្គភាពជុំវិញស្រុក ដែលជាសមាជិកគណៈកម្មាធិការគ្រប់គ្រងគ្រោះមហន្តរាយស្រុកស៊ីធរកណ្តាល ព្រមទាំង អង្គការជាតិ-អន្តរជាតិនានាក្នុងស្រុក ដែលបានចូលរួមយ៉ាង សកម្មក្នុងដំណើរការរៀបចំផែនការនេះឡើង។

គណៈកម្មាធិការគ្រប់គ្រងគ្រោះមហន្តរាយស្រុកសីធរកណ្តាលមានជំនឿយ៉ាងមុតមាំថា នឹងអនុវត្តផែនការត្រៀមបង្ការគ្រោះទឹកជំនន់សម្រាប់រយៈពេលបីឆ្នាំ(២០០៩-២០១១)នេះ ឱ្យមានប្រសិទ្ធភាពខ្ពស់។

ស៊ីធរកណ្តាល , ថ្ងៃទី ២៥ ខែ មិថុនា ឆ្នាំ ២០០៩

អភិបាលនៃគណៈអភិបាលស្រុក និង ជាប្រធាន

គណៈកម្មាធិការគ្រប់គ្រងគ្រោះមហន្តរាយស្រុក

កេ_អ៊ឹម

ក្រុមការងារ

កម្មវិធីត្រៀមបង្ការគ្រោះមហន្តរាយស្រុកស៊ីធរកណ្តាល ខេត្តព្រៃវែង ត្រូវបានកែសម្រួលនិងធ្វើបច្ចុប្បន្នភាព ដោយ គណៈកម្មាធិការគ្រប់គ្រងគ្រោះមហន្តរាយស្រុក ក្រោមកិច្ចគាំទ្របច្ចេកទេសពី គណៈកម្មាធិការគ្រប់គ្រងគ្រោះមហន្តរាយខេត្ត(PCDM) គណៈកម្មាធិការជាតិគ្រប់គ្រងគ្រោះមហន្តរាយ(NCDM) និង មជ្ឈមណ្ឌលត្រៀមបង្ការគ្រោះមហន្តរាយអាស៊ី(ADPC) ដូចមានសមាសភាពខាងក្រោម :

- **សមាសភាពក្រុមការងារ:**

១ . លោក សុទ្ធ គឹមកុលមុនី មន្ត្រីលេខាធិការដ្ឋានអចិន្ត្រៃយ៍គណៈកម្មាធិការជាតិគ្រប់គ្រងគ្រោះមហន្តរាយ

២. លោក ហ៊ុល ចំរើន លេខាធិការរង នៃគណៈកម្មាធិការគ្រប់គ្រងគ្រោះមហន្តរាយខេត្តព្រៃវែង

៣. លោក ពា គឹមយាង អភិបាលរងទទួលបន្ទុកការងារគ្រប់គ្រងគ្រោះមហន្តរាយស្រុក

៤. លោក អុល សែន មន្ត្រីសម្របសម្រួលកម្មវិធី នៃមជ្ឈមណ្ឌលត្រៀមបង្ការគ្រោះមហន្តរាយអាស៊ី

- **ពិនិត្យតាមដាន និងផ្តល់បច្ចេកទេស:**

១. ឯ.ឧ. ប៊ុន ណារិទ្ធិ អគ្គលេខាធិការរងនៃគណៈកម្មាធិការជាតិគ្រប់គ្រងគ្រោះមហន្តរាយ

២. លោក អ៊ុំ ប៊ុនឡេង នាយខុទ្ទកាលយសាលាខេត្តព្រៃវែង និងជាលេខាធិការអចិន្ត្រៃយ៍នៃ គណៈកម្មាធិការជាតិគ្រប់គ្រងគ្រោះមហន្តរាយខេត្ត

៣.លោក ភេ អ៊ឹម អភិបាលស្រុកស៊ីធរកណ្តាល

៤. លោក ជុំ វុទ្ធី ប្រធានគម្រោងថ្នាក់ជាតិ នៃមជ្ឈមណ្ឌលត្រៀមបង្ការគ្រោះមហន្តរាយអាស៊ី

ស្ថាប័នដែលបានចូលរួមចំណែក:

- ការិយាល័យ និង អង្គភាព ដែលជាសមាជិកគណៈកម្មាធិការគ្រប់គ្រងគ្រោះមហន្តរាយស្រុកស៊ីធរកណ្តាល
- តំណាងអង្គការជាតិ-អន្តរជាតិ ក្នុងស្រុកស៊ីធរកណ្តាល

ផែនការត្រៀមបង្ការគ្រោះមហន្តរាយ
ស្រុកស៊ីធរកណ្តាល ខេត្តព្រៃវែង

១. សេចក្តីផ្តើម

១.១.ប្រវត្តិគ្រោះទឹកជំនន់នៅកម្ពុជា

ទន្លេមេគង្គ ជាអាយុជីវិតរបស់ប្រជាជនកម្ពុជា ។ ទន្លេមេគង្គ និង ដៃរបស់វា និង ទឹកភ្លៀងដ៏ច្រើនលើសលប់ ជាហេតុធ្វើឱ្យមានទឹកជំនន់ប្រចាំឆ្នាំ ប៉ះពាល់មកលើតំបន់ដែលមានផ្ទៃក្រលា ប្រហែល ១៧.១០០ គីឡូម៉ែត្រ ឬ ស្មើនឹង ២៥ ភាគរយនៃផ្ទៃដីទំនាបនៃអាងទន្លេមេគង្គ។ ភ្លៀងធ្លាក់ខ្លាំង នៅរដូវវស្សា និង ការកាប់បំផ្លាញព្រៃឈើ បានធ្វើឱ្យមានទឹកជំនន់ លឿន។ ជាញឹកញាប់លំហូរទឹកទន្លេមេគង្គមានភាពខ្ពស់ជាងច្រាំងទន្លេ ដោយសារតែមានភ្លៀងធ្លាក់ខ្លាំងមានទឹកហូរមកចាក់ ក្នុងអាងទន្លេបានធ្វើឱ្យមានទឹកជំនន់នៅតាមបណ្តាខេត្តដែលមានទីតាំងនៅតាមតំបន់ទំនាប ។ តំបន់ប្រឈមមុខនឹងគ្រោះទឹក ជំនន់នៅជុំវិញភ្នំពេញ និង តំបន់មួយភាគធំចុះទៅព្រំដែនប្រទេសវៀតណាម មានផ្ទៃដីប្រមាណ ៧.០០០ គីឡូម៉ែត្រក្រលា។ខេត្ត ដែលប្រឈមមុខនឹងគ្រោះទឹកជំនន់ទន្លេមេគង្គរួមមាន ខេត្តស្ទឹងត្រែង ក្រចេះ កំពង់ចាម កណ្តាល ព្រៃវែង និង ស្វាយរៀង ។

ទឹកជំនន់នៅឆ្នាំ ២០០០ ត្រូវបានគេរាយការណ៍ថា មានសភាពធ្ងន់ធ្ងរជាងគេ នៅក្នុងរយៈពេលជាង ៧០ ឆ្នាំ ។ របាយការណ៍ផ្លូវការនេះ រៀបចំដោយគណៈកម្មាធិការជាតិគ្រប់គ្រងគ្រោះមហន្តរាយ នៅថ្ងៃទី ១៦ ខែ វិច្ឆិកា ឆ្នាំ ២០០០ បានឱ្យដឹងថា មានមនុស្សស្លាប់ចំនួន ៣៤៧ នាក់ (ក្នុងនោះ ៨០ ភាគរយ ជាកុមារ) ប្រជាជនចំនួន ៧៥០.៦១៨ គ្រួសារស្មើនឹងមនុស្សចំនួន ៣.៤៤៨.៦២៩ នាក់ នៅក្នុង ២១ ខេត្ត និងក្រុងបានទទួលរងការ ប៉ះពាល់យ៉ាងធ្ងន់ធ្ងរដោយទឹកជំនន់ ក្នុងនោះប្រជាជនចំនួន ៨៥.០០០ គ្រួសារស្មើនឹង មនុស្សចំនួន ៣៨៧.០០០ នាក់ បានជម្លៀសទៅស្នាក់នៅបណ្តោះអាសន្ននៅលើទីទួលសុវត្ថិភាព ។ លើសពីនោះទៀត ផ្ទះចំនួន ៣១៧ ៩៧៥ ខ្នងទទួលរងការប៉ះពាល់ ក្នុងនោះ ៧.០៦៨ ខ្នងត្រូវខូចខាតទាំងស្រុង ។ ដំណាំកសិកម្ម និង ដំណាំផ្សេង ៗ ទៀតចំនួន ៦៨៨.០២១ ហិចតា ត្រូវទទួលរងការប៉ះពាល់ និង ខូចខាត។ ផ្អែកតាមរបាយការណ៍របស់គណៈកម្មាធិការជាតិ គ្រប់គ្រងគ្រោះមហន្តរាយ គណៈរដ្ឋមន្ត្រីបានប៉ាន់ស្មាន និង វាយតម្លៃពីផលប៉ះពាល់ និង ការខូចខាតសរុបអស់ប្រ ហែល ១៥៧ លានដុល្លារ អាមេរិក ។ នៅឆ្នាំ ២០០១ ផលប៉ះពាល់ដោយទឹកជំនន់នៅក្នុងប្រទេសកម្ពុជា ត្រូវបាន គេវាយតម្លៃថាអស់ប្រហែល ៣៦ លានដុល្លារអាមេរិក និង ទឹកជំនន់ ឆ្នាំ ២០០២ មានប្រជាជនចំនួនប្រហែល ១លានកន្លះ និង ផ្ទៃដីកសិកម្មចំនួន ៦.០០០ហិចតា ត្រូវបានទទួល ការប៉ះពាល់ ។

ស្ថិតិ និង ទិន្នន័យសង្ខេប ពីផលប៉ះពាល់ទឹកជំនន់ឆ្នាំ ២០០០ :

- ផ្ទះទទួលរងការប៉ះពាល់ចំនួន ៣១៧.៤០០ ខូចខាតចំនួន ៧.០០០ ខ្នង
- **ផ្នែកអប់រំ សិក្សាធិការ** : សាលារៀនទទួលការខូចខាតចំនួន ៩៨៨ ខ្នង

- **ផ្នែកសុខភាព** : មណ្ឌលសុខភាពខូចខាតចំនួន ១៣៨ ខ្នង
- **ផ្នែកកសិកម្ម** : - ស្រូវទទួលរងការខូចខាត ចំនួន ៣៧៤.០០០ ហិចតា
  - ដំណាំផ្សេង ៗទទួលរងការខូចខាតចំនួន ៤៧.០០០ ហិចតា
  - សត្វពាហនៈ ស្លាប់ចំនួន ៣.៩០០ ក្បាល
- **ផ្នែកហេដ្ឋារចនាសម្ព័ន្ធ** :
  - ផ្លូវជាតិ និង ផ្លូវខេត្តទទួលការខូចខាតប្រវែង ២.៦០០ គីឡូម៉ែត្រ
  - ផ្លូវរថភ្លើង ១១៥ គីឡូម៉ែត្រ
  - ស្ពាន ១១៥ កន្លែង
  - អណ្ដូងទឹក និង លូទឹក ១១.៩០០
  - ប្រព័ន្ធធារាសាស្ត្រ ១១៣ ម៉ែត្រ

គេទទួលស្គាល់ថា នៅក្នុងអាងទន្លេមេគង្គ ទឹកជំនន់បានកើតឡើងផ្ទួនៗ បានធ្វើឱ្យសំបូរត្រី និងជីវៈចម្រុះ នៅក្នុងតំបន់ អាចផ្តល់ទឹក ផ្លូវនាវាចរ និង ធ្វើឱ្យដីកសិកម្មមានជីជាតិ ដែលទាក់ទងនឹងតំបន់ដីសើមនៅតាមទំនាប ជាប្រភពសំខាន់សម្រាប់ ជីវភាពរស់នៅរបស់ប្រជាជនរាប់លាននាក់សម្រាប់ប្រកបរបរចិញ្ចឹមជីវិតនៅតាមតំបន់ដីសើមនេះ ។

ទន្ទឹមគ្នានេះ ទឹកជំនន់ទន្លេមេគង្គបានបង្កឱ្យមានការបាត់បង់អាយុជីវិត ទ្រព្យសម្បត្តិ និង រំខានដល់សកម្មភាពអភិវឌ្ឍន៍សង្គម និងការបង្កបង្កើតផលរបស់ប្រជាជននៅតាមតំបន់អាងទន្លេមេគង្គនេះផងដែរ។ ដូច្នេះសកម្មភាព និងវិធានការកាត់បន្ថយផលប៉ះពាល់គ្រោះទឹកជំនន់គួរត្រូវបានរៀបចំធ្វើ ដូចជា ការអន្តរាគមន៍ជាក់ស្តែង ការរៀបចំគោល នយោបាយ និង ការរៀបចំផែនការ ដើម្បីទាញយកផលប្រយោជន៍ពីទឹកជំនន់ ដើម្បីធានាការអភិវឌ្ឍន៍ប្រកបដោយ និរន្តរភាពនៅក្នុងប្រទេស ។ ដូចគ្នានេះដែរ ដើម្បីកាត់បន្ថយផលប៉ះពាល់លើអាយុជីវិត និងទ្រព្យសម្បត្តិរបស់ប្រជាជន។សកម្មភាព និងវិធានការ ដែលបានធ្វើកន្លងមកទាក់ទងនឹងការងារគ្រប់គ្រងគ្រោះទឹកជំនន់ គឺផ្តោតសំខាន់តែលើការងារ ប្រតិបត្តិការជំនួយសង្គ្រោះបន្ទាន់ តែការងារត្រៀមបង្ការ និងកាត់បន្ថយគ្រោះទឹកជំនន់ ជាការងារចាំបាច់ត្រូវធ្វើ និង យកចិត្តទុកដាក់បំផុត ដូចពាក្យចាស់ លោកថា " ការពារប្រសើរជាងព្យាបាល " ពេលណាដែលទឹកជំនន់បាននាំមក នូវផលប្រយោជន៍ជូនប្រជាជន។ តាមបទពិសោធពីអតីតកាលបានបង្ហាញឱ្យយើងដឹងថា ការចូលរួមយ៉ាងសកម្មពីគ្រប់ មជ្ឈដ្ឋានដែលពាក់ព័ន្ធ និងការចូលរួមជាវិភាគទាន ជាធនធានដែលអាចមាន ដើម្បីធ្វើឱ្យការអនុវត្តន៍កម្មវិធីត្រៀមបង្ការគ្រោះទឹកជំនន់នៅតាមមូលដ្ឋាន អាចជួយឱ្យប្រជាជនដោះស្រាយបានយ៉ាងមានប្រសិទ្ធភាព និង ទាន់ពេលវេលាទៅនឹងគ្រោះទឹកជំនន់តាមរយៈវិធានការនានា។

តាមរបាយការណ៍ប្រចាំឆ្នាំរបស់គណៈកម្មាធិការគ្រប់គ្រងគ្រោះមហន្តរាយស្រុកសីធរកណ្ដាល បានឱ្យដឹងថា តាមបណ្ដា ឆ្នាំខាងលើ ទឹកជំនន់ទន្លេមេគង្គ បានបង្កផលប៉ះពាល់ និងបង្កការខូចខាតលើអាយុជីវិតមនុស្ស សត្វ សេដ្ឋកិច្ចសង្គម ហេដ្ឋា រចនាសម្ព័ន្ធជាច្រើនដូចមាននៅក្នុងរបាយការណ៍សង្ខេប ដូចខាងក្រោម :

- **ផលប៉ះពាល់ឆ្នាំ ២០០០ :**

- មនុស្សស្លាប់ចំនួន	១២ នាក់
- ប្រជាជនរងការប៉ះពាល់	១៣.១៤៨ គ្រួសារ ៦៦.៤០៣ នាក់
- ចំនួនឃុំរងការប៉ះពាល់	១១ ឃុំ ស្មើ ៥៦ ភូមិ
- ចំនួនផ្ទះរងការប៉ះពាល់	៧.៥៣១ ខ្នង
- ចំនួនផ្ទះរងការខូចខាត	៣៣ ខ្នង
- ស្ពានរងការខូចខាតចំនួន	៦ កន្លែង
- ផ្លូវលំរងការខូចខាតប្រវែង	៥៨.១៩៧ ម៉ែត្រ
- ទំបន់រងការខូចខាតប្រវែង	១៣.៣០៥ ម៉ែត្រ
- ស្រូវវស្សា និង សន្ទូងខូចខាត	១៦.៩៦៧ ហិកតា
- ដំណាំអនុផលខូចខាត	២៤៨ ហិកតា
- សត្វពាហនៈងាប់	៩៤ ក្បាល
- សាលារៀនរងការខូចខាត	៣ ខ្នង

- **ផលប៉ះពាល់ឆ្នាំ ២០០១ :**

- មនុស្សស្លាប់ចំនួន	១១ នាក់
- ប្រជាជនរងការប៉ះពាល់	១២.៣០៤ គ្រួសារ ៥២.៨៧៤ នាក់
- ចំនួនឃុំរងការប៉ះពាល់	១១ ឃុំ ស្មើ ៥៦ ភូមិ
- ចំនួនផ្ទះរងការខូចខាត	២៣ ខ្នង
- ផ្លូវលំរងការខូចខាតប្រវែង	៣៨.៦៩៨ ម៉ែត្រ
- ស្ពានឈើរងការខូចខាតចំនួន	០៤ ស្ពាន
- ទំនប់រងការខូចខាតប្រវែង	៧.៦៦៣ ម៉ែត្រ
- លូរងការខូចខាតចំនួន	៣១ លូ
- អណ្តូងរងការប៉ះពាល់ចំនួន	២៥៥
- ស្ពានថ្មរងការខូចខាត	២ កន្លែង
- សាលារៀនរងការប៉ះពាល់	៣៨ កន្លែង ស្មើ ៧០ ខ្នង
- សាលារៀនរងការខូចខាត	១ ខ្នង
- វត្តរងការប៉ះពាល់ចំនួន	៣៩ លើ ៤៨ វត្ត
- របងវិទ្យាល័យព្រែកសណ្តែករងការខូចខាតប្រវែង	២០ ម៉ែត្រ

- សត្វពាហនៈងាប់ចំនួន ៤៤ ក្បាល
- សន្ទូងរងការខូចខាតរាំងស្ងួត ១៩៩ ហិកតា
- សន្ទូងរងការខូចខាត ទឹកជំនន់ ១.០៧១ ហិកតា

- **ផលប៉ះពាល់ឆ្នាំ ២០០២ :**

- មនុស្សស្លាប់ចំនួន ០៩ នាក់
- ប្រជាជនរងការប៉ះពាល់ចំនួន ៤៨.០២០ នាក់ ស្មើនិង ៩.៦០៤ គ្រួសារ
- ឃុំរងការប៉ពាល់ចំនួន ១១ ឃុំ ស្មើ ៥៦ ភូមិ
- ផ្ទះរងការប៉ះពាល់ចំនួន ៦.៦៨១ ខ្នង
- ផ្ទះរងការខូចខាតចំនួន ៣៦ ខ្នង
- ស្រូវខូចខាតដោយសារគ្រោះរាំងស្ងួតចំនួន ៥៨៤ ហិកតា
- ស្រូវខូចខាតដោយសារគ្រោះទឹកជំនន់ចំនួន ៧៧៤ ហិកតា
- ដំណាំផ្សេងៗខូចខាតចំនួន ១២៧.១៥ ហិកតា
- សត្វពាហនៈងាប់ចំនួន ៣០ ក្បាល
- អណ្តូងរងការប៉ះពាល់ចំនួន ៨៥០ អណ្តូង
- ផ្លូវលំខូចខាតប្រវែង ២៨.២៥៥ ម៉ែត្រ
- សាលារៀនរងការប៉ះពាល់ចំនួន ៣១ ខ្នង ស្មើនិង ១៤២ បន្ទប់

- **ផលប៉ះពាល់ឆ្នាំ ២០០៣:**

- មនុស្សស្លាប់ចំនួន ០៥ នាក់
- ស្រូវខូចខាតដោយសារគ្រោះរាំងស្ងួតចំនួន ៥២ ហិកតា
- ស្រូវខូចខាតដោយសារទឹកជំនន់ចំនួន ១២៩ ហិកតា
- ខ្យល់ព្យុះដួលផ្ទះចំនួន ១ ខ្នង (ខូច)

- **ផលប៉ះពាល់ឆ្នាំ ២០០៤:**

- មនុស្សស្លាប់ចំនួន ០៦ នាក់
- ស្រូវខូចខាតដោយសារគ្រោះទឹកជំនន់ចំនួន ៣.៨០៩ ហិកតា
- ខ្យល់ព្យុះបាក់ផ្ទះខូចចំនួន ០២ ខ្នង

- **ផលប៉ះពាល់ឆ្នាំ ២០០៥:**

- មនុស្សស្លាប់ចំនួន ១០ នាក់
- ស្រូវខូចខាតដោយសារគ្រោះទឹកជំនន់ចំនួន ៦.៥៩៩ ហិកតា។

(ព័ត៌មានគណៈកម្មាធិការគ្រប់គ្រងគ្រោះមហន្តរាយស្រុក ពាមជរ)

១.២_ការរៀបចំផែនការ និង សារៈសំខាន់

ក. ហេតុអ្វីបានជាត្រូវមានផែនការត្រៀមបង្ការគ្រោះទឹកជំនន់?

ផែនការត្រៀមបង្ការគ្រោះទឹកជំនន់ជាវិធានការ ឬសកម្មភាព សម្រាប់អនុវត្តជាមុន ដើម្បីធ្វើឱ្យការឆ្លើយតប និង ស្តារឡើងវិញ ពីផលប៉ះពាល់ដោយគ្រោះទឹកជំនន់បានទាន់ពេលវេលា និងមានប្រសិទ្ធភាព។ ផែនការត្រៀមបង្ការគ្រោះ ទឹកជំនន់មានទិសដៅ និង តួនាទីសំខាន់ៗ ២ ដូចខាងក្រោម :

- វាយតម្លៃធនធាន និង សមត្ថភាពដែលមានស្រាប់នៅគ្រប់ថ្នាក់ រួមមាន ថ្នាក់ស្រុក ឃុំនិង ភូមិ។
- រៀបចំនីតិវិធីប្រតិបត្តិការស្តង់ដារសម្រាប់ការងារត្រៀមបង្ការ ប្រតិបត្តិការឆ្លើយតបសង្គ្រោះ និងស្តារឡើងវិញ ទាំងមុនពេល ក្នុងពេល និងក្រោយពេលមានគ្រោះទឹកជំនន់ ឧទាហរណ៍ ដូចជា ការផ្តល់ព័ត៌មានជាមុនពីគ្រោះថ្នាក់ដែលអាចកើតឡើងឱ្យទាន់ពេលវេលា ការជម្លៀសប្រជាជន និងទ្រព្យ សម្បត្តិ ជាមុនពីកន្លែងគ្រោះថ្នាក់ រៀបចំជម្រកបណ្តោះអាសន្ន ការស្តុកទុកជំនួយសង្គ្រោះ និងការរៀបចំប្រព័ន្ធទំនាក់ទំនង សម្រាប់ប្រើប្រាស់ នៅក្នុងដំណាក់កាល មុនពេល ក្នុងពេល និង ក្រោយពេលមានគ្រោះមហន្តរាយកើតឡើង។

ខ. តើចំផែនការត្រៀមបង្ការគ្រោះទឹកជំនន់អាចជួយយើងបានអ្វីខ្លះ?

ផែនការត្រៀមបង្ការគ្រោះទឹកជំនន់ អាចជួយឱ្យមានការរៀបចំនិងកំណត់ធនធានសម្រាប់ប្រើប្រាស់ក្នុងការកាត់បន្ថយផលប៉ះពាល់គ្រោះមហន្តរាយ។ ការរៀបចំផែនការបានល្អវាអាចជួយយើងនៅក្នុងការងារមួយចំនួន ដូចខាងក្រោម:

- សហគមន៍ងាយរងគ្រោះអាចទទួលបានព័ត៌មានបានទាន់ពេលវេលាដូចជា ព័ត៌មានព្យាករណ៍ និង ព័ត៌មាន ប្រកាសភាពអាសន្នជាដើម
- អាចផ្តល់ឱ្យនូវសេចក្តីត្រូវការចាំបាច់ ដូចជា ជម្រកបណ្តោះអាសន្ន ការថែទាំសុខភាព ទឹកស្អាត និងម្ហូបអាហារ ជូនជនរងគ្រោះ នៅរដូវទឹកជំនន់
- អាចកាត់បន្ថយផលប៉ះពាល់លើជីវភាពរស់នៅរបស់ប្រជាជន
- អាចស្តារឡើងវិញបានទាន់ពេលវេលា នូវផលប៉ះពាល់លើហេដ្ឋារចនាសម្ព័ន្ធ
- ធ្វើឱ្យកិច្ចសហការបានល្អ និងមានប្រសិទ្ធភាពក្នុងចំណោមអង្គការនិងស្ថាប័នពាក់ព័ន្ធក្នុងការឆ្លើយតបនៅពេលមានគ្រោះទឹកជំនន់

- អាចធ្វើឱ្យសហគមន៍វិលប្រឡប់ទៅរកស្ថានភាពដើមវិញបានយ៉ាងឆាប់រហ័ស

គ. អ្នកណាជាអ្នករៀបចំផែនការ?

ផែនការនេះ រៀបចំឡើងដោយគណៈកម្មាធិការគ្រប់គ្រងគ្រោះមហន្តរាយស្រុក ការិយាល័យ និង អង្គភាព ដែលជាសមាជិកគណៈកម្មាធិការគ្រប់គ្រងគ្រោះមហន្តរាយស្រុក ក្រោមការគាំទ្របច្ចេកទេសពីមជ្ឈមណ្ឌលត្រៀមបង្ការគ្រោះមហន្តរាយអាស៊ី និង គណៈកម្មាធិការជាតិគ្រប់គ្រងគ្រោះមហន្តរាយ។

ផែនការនេះ ជាផែនការមេ សម្រាប់អនុវត្តការងារគ្រប់គ្រងគ្រោះមហន្តរាយថ្នាក់ស្រុក ដែលអាចធានាធ្វើឱ្យមានការត្រៀមបង្ការ ការឆ្លើយតប និងស្តារឡើងវិញ បានទាន់ពេលវេលា និងមានប្រសិទ្ធភាព និងសំដៅកាត់បន្ថយ នូវផលប៉ះពាល់ និងខូចខាតលើអាយុជីវិតមនុស្ស-សត្វ ទ្រព្យសម្បត្តិ ហេដ្ឋារចនាសម្ព័ន្ធ និង សេដ្ឋកិច្ចសង្គម ដែលបង្កឡើង ដោយគ្រោះមហន្តរាយធម្មជាតិ ជាពិសេសគ្រោះមហន្តរាយទឹកជំនន់។

ឃ. តើផែនការនេះកើតឡើងយ៉ាងដូចម្តេច?

ដោយមានការជួយគាំទ្រផ្នែកបច្ចេកទេសពីមជ្ឈមណ្ឌលត្រៀមបង្ការគ្រោះមហន្តរាយអាស៊ី(ADPC) និង គណៈកម្មាធិការជាតិគ្រប់គ្រងគ្រោះមហន្តរាយ គណៈកម្មាធិការគ្រប់គ្រងគ្រោះមហន្តរាយខេត្ត និង អ្នកជំនាញការជាតិ និង អន្តរជាតិដែល មានបទពិសោធទាក់ទងនឹងការងារគ្រប់គ្រងគ្រោះមហន្តរាយនៅកម្ពុជា គណៈកម្មាធិការគ្រប់គ្រងគ្រោះ មហន្តរាយស្រុកបាន រៀបចំកែសម្រួល និងធ្វើបច្ចុប្បន្នភាពលើផែនការត្រៀមបង្ការគ្រោះទឹកជំនន់របស់ខ្លួន ដែលបាន រៀបចំឡើងតាំងពីឆ្នាំ ២០០៧ ឱ្យកាន់តែមានលក្ខណៈស៊ីជំរៅ និងគ្រប់ជ្រុងជ្រោយជាងមុន តាមរយៈការកែសំរួលលើ ផែនការមានលក្ខណៈរួម ទៅជាផែនការសកម្មភាពដែលមានលក្ខណៈដោយឡែកតាមកម្មវិធីស្នូល របស់ការិយាល័យ/អង្គភាពនីមួយៗជុំវិញស្រុក និង បានអនុម័តជាផ្លូវការនៅក្នុងសិក្ខាសាលាពិគ្រោះយោបល់ថ្នាក់ ស្រុក។

ង. តើផែនការនេះសម្រាប់អ្នកណា?

ក្រោយពីបានរៀបចំបានពេញលេញ និងទទួលបានការយល់ព្រមឱ្យប្រើប្រាស់ ពីគណៈកម្មាធិការគ្រប់គ្រងគ្រោះមហន្តរាយស្រុក ឯកសារផែនការនេះនឹងធ្វើការបែងចែក និងផ្សព្វផ្សាយទៅដល់ការិយាល័យ/អង្គភាព ដែលជាសមាជិក គណៈ កម្មាធិការគ្រប់គ្រងគ្រោះមហន្តរាយសុក ដើម្បីចាប់ផ្តើមអនុវត្តទៅតាមតួនាទី និងការទទួលខុសត្រូវរបស់ខ្លួន ដូចបានកំណត់នៅក្នុងផែនការ ដើម្បីធ្វើឱ្យសម្រេចបានទៅតាមទិសដៅ និងលទ្ធផល ដូចបានកំណត់នៅក្នុងវិធានការ និងសកម្មភាព នីមួយៗ។ ឯកសារផែនការនេះ នឹងដាក់ជូនគណៈកម្មាធិការគ្រប់គ្រងគ្រោះមហន្តរាយខេត្ត ដើម្បី បញ្ចូលផែនការនេះទៅក្នុង ផែនការរបស់ គណៈកម្មាធិការខេត្តគ្រប់គ្រងគ្រោះមហន្តរាយ និងធ្វើការផ្សព្វផ្សាយផងដែរ ដល់រាជរដ្ឋាភិបាលជាតិ ជាពិសេស គណៈកម្មាធិការជាតិគ្រប់គ្រងគ្រោះមហន្តរាយ ដើម្បីបញ្ចូលផែនការនេះទៅក្នុងផែនការឆ្នាំនៃកម្មវិធីអភិវឌ្ឍន៍ជាតិ-ខេត្ត ស្រុក និង ឃុំ។ លើសពីនេះទៀត ឯកសារផែនការនេះ នឹងធ្វើការ

ផ្សព្វផ្សាយដល់បណ្តាអង្គការជាតិ-អន្តរជាតិពាក់ព័ន្ធទាំងនៅក្នុង និងក្រៅស្រុក ដើម្បីបានទទួលនូវការចូលរួមគាំទ្រទាំងផ្នែកថវិកា និង បច្ចេកទេស សម្រាប់ធានាធ្វើឱ្យផែនការអាចសម្រេចបានលទ្ធផលល្អ និងគោលដៅ ដូចមានចែងក្នុងផែនការនេះ។

១.៣. ការកែសម្រួល និងការធ្វើបច្ចុប្បន្នភាព

ក. ស្ថាប័នអនុវត្តផែនការ:	គណៈកម្មាធិការគ្រប់គ្រងគ្រោះមហន្តរាយស្រុកស៊ីធរកណ្តាល
ខ. ផែនការសម្រាប់ឆ្នាំ :	២០០៩-២០១១
គ. ស្ថាប័នទទួលខុសត្រូវលើការកែសម្រួល និង ធ្វើបច្ចុប្បន្នភាពផែនការ:	គណៈកម្មាធិការគ្រប់គ្រងគ្រោះមហន្តរាយស្រុក ក្រោមជំនួយបច្ចេកទេសពីគណៈកម្មាធិការគ្រប់គ្រងគ្រោះមហន្តរាយខេត្ត គណៈកម្មាធិការជាតិគ្រប់គ្រងគ្រោះមហន្តរាយ និង មជ្ឈមណ្ឌលត្រៀមបង្ការគ្រោះមហន្តរាយអាស៊ី
ឃ. កាលបរិច្ឆេទកែសម្រួលផែនការ:	ខែធ្នូ ឆ្នាំ២០១១

២. ទិន្នន័យទូទៅរបស់ស្រុក

២.១. ទីតាំងភូមិសាស្ត្រ និងទំហំផ្ទៃដី

ក. ទីតាំងភូមិសាស្ត្រ

ស្រុកស៊ីធរកណ្តាល ជាស្រុកមួយស្ថិតនៅភាគខាងជើង នៃទីរួមខេត្តព្រៃវែង និងមានចម្ងាយពីទីរួមខេត្តមកស្រុក ប្រវែង ៥៤ គ.ម ជាប់បណ្តោយផ្លូវជាតិលេខ ១១។ ស្រុកចែកចេញជា ១១ឃុំ មាន ៦០ភូមិ មានព្រំប្រទល់ខាងកើតទល់ ស្រុកកញ្ជ្រៀច និង ស្រុកអូរាំងឪ ខាងលិចទល់ស្រុកពារាំង ខាងជើងទល់ស្រុកកោះសុទិន និង ស្រុកស្រីសន្ធរ ខេត្តកំពង់ចាម ខាងត្បូងទល់ស្រុកពារាំង និង ស្រុកកញ្ជ្រៀច ។ ស៊ីធរកណ្តាលមានផ្ទៃដីសរុប ៣០.៧៦៥ ហិកតា ។

ខ.ចំនួនឃុំ ភូមិ និង ចំនួនគ្រួសារ

ល.រ	**ឈ្មោះឃុំ**	**ចំនួនភូមិ**	**ចំនួនគ្រួសារ**	**ប្រជាជន**	
				សរុប	ស្រី
១	អំពិលក្រៅ	៥	១.៣៧៧	៦.៦២១	៣.២៩៨
២	ឬស្សីសាញ់	៤	១.៩០៥	៨.៧៣៦	៤.៥៩៦
៣	ព្រៃដើមថ្នឹង	៤	៩៩៣	៤.៤៥៧	២.៣៦០
៤	ពោធិ៍ទី	៦	១.០៧៤	៥.៣៦៣	២.៩៣០

៥	ព្រៃទឹង	៥	១.៧៣៣	៩.១៩៤	៤.៨៤៤
៦	រំលេច	៦	១.៥៩៦	២.៨៥១	៤.៣៥១
៧	ជ្រៃឃ្មុំ	៨	១.២១៨	៦.១៨៧	៣.២៣៩
៨	ព្នៅទី១	៧	១.៥៨០	៦.៨៥៦	៣.៦៣១
៩	ព្នៅទី២	៤	៨២៧	៤.២២១	២.២៨៩
១០	ព្រែកចង្ក្រាន	៥	១.៥៥៦	៧.៣៧៨	៣.៨៩៥
១១	ល្វេ	៦	១.៤០៦	៥.៩០៦	៣.០៨៨
	សរុប ១១ ឃុំ	**៦០ ភូមិ**	**១៥.២៦៥**	**៧៣.១៧០**	**៣៨.៥២១**

គ. ចំនួនផ្ទៃដីនិងប្រភេទដី

ស្រុកស៊ិធរកណ្តាលមានផ្ទៃដីសរុប ៣០.៧៦៥ ហិកតា ក្នុងនោះមាន :

- ផ្ទៃដីវស្សា ១៩.៤០០ ហិកតា
- ផ្ទៃដីប្រាំង ១.៧៩៩ ហិកតា
- ផ្ទៃដីចំការ ២៩៤ ហិកតា
- ផ្ទៃដីលំនៅដ្ឋាន ២.៦៤៦ ហិកតា
- ផ្ទៃដីព្រៃ-បឹងបួរ ២.៧៣១ ហិកតា
- ផ្ទៃដីសាធារណៈ ៣.៤៧២ ហិកតា
- ផ្ទៃដីទំនប់ ប្រឡាយ ៤២៣ ហិកតា

❑ ពត៌មានលំអិតតាមឃុំ

លរ	ឈ្មោះ ឃុំ	ផ្ទៃដីសរុប ហ.ត	ផ្ទៃដីបង#បង្កើនផល				ដីព្រៃលិចទឹក	ដី លំនៅដ្ឋាន	ដីទំនប់ប្រឡាយ	ដីសាធារណៈ
			សរុប ហ.ត	ដីវស្សា	ដីប្រាំង	ចំការ				
១	អំពិលក្រៅ	៣.៧២០	២.៨០១	២.៨០១	០០	០០	២៤	៣៤៣	១១០	៤៣៧
២	ជ្រៃឃ្មុំ	៤.២០០	៣.២៦៨	២.៧៦២	៥០៦	០០	៤៣០	៣៩១	២៦	៨៥
៣	ល្វេ	១.៦៣០	៤៥២	២៥៥	១៦៩	២៨	៦៤	៨៤	៣៨	៩៩២
៤	ព្នៅ ទី ១	៣.៦៥០	២.០១០	១.៥៧២	២៧៨	១៦០	៥៤៦	១៥១	២៩	៩១៤
៥	ព្នៅ ទី ២	៣.២៨០	១.៥៧២	១.២៣៦	៣៣២	០៤	១.១៥៦	៩៧	២៩	៤២៦
៦	ពោធិទី	២.២៤១	១.៩៣៨	១.៩៣៨	០០	០០	០០	២៥៧	២០	២៦

៧	ព្រៃកចង្រ្កាន	៦០០	១៧៥	០០	៧៣	១០២	១៩២	១៤១	០៦	៨៦
៨	ព្រៃដើមថ្នឹង	២.១៣៤	១.៦២៦	១.៦២៦	០០	០០	២៦៩	១៥០	២៥	៦៤
៩	ព្រៃទឹង	២.៤០០	១.៧៩១	១.៧៩១	០០	០០	០០	៤៧៦	៥០	៨៣
១០	រំលេច	៣.០៥០	២.៦២៩	២.២៦៦	៣៦៣	០០	២៥	២២៥	៣០	១៤១
១១	ឬស្សីសាញ់	៣.៨៦០	៣.២៣១	៣.១៥៣	៧៨	០០	២៥	៣២៦	៦០	២១៨
សរុប		**៣០.៧៦៥**	**២១.៤៩៣**	**១៩.៤០០**	**១៧.៩៩**	**២៩៤**	**២.៧៣១**	**២.៦៤៦**	**៤២៣**	**៣.៤៧២**

២.២_ទិន្នន័យប្រជាសាស្រ្ត

ក. ចំនួនប្រជាពលរដ្ឋ

ស្រុកមានប្រជាជនសរុប ១៥.២៦៥ គ្រួសារ មានមនុស្សសរុប : ៧៣.១៧០ នាក់ ស្រី : ៣៨.៥២១ នាក់ ។

ពត៌មានលំអិតប្រជាជនតាមឃុំ :

ល.រ	ឈ្មោះឃុំ	ចំនួនប្រជាជន		០_៥ឆ្នាំ		៦_១៧ឆ្នាំ		១៨_៦០ឆ្នាំ		៦១ឆ្នាំឡើង	
		សរុប	ស្រី	សរុប	ស្រី	សរុប	ស្រី	សរុប	ស្រី	សរុប	ស្រី
១	អំពិលក្រៅ	៦.៦២១	៣.២៩៨	៥៩៩	៣២៦	១.៩៦៦	១.០៤៧	៣.៥១៩	១.៦៧៦	៥៣៧	២៤៩
២	ឬស្សីសាញ់	៨.៧៣៦	៤.៥៩៦	១.៣៣៦	៦.៨៩	២.១៥៦	១.១៧៣	៤.៤០៣	២.៣០១	៨៤១	៤៣៣
៣	ព្រៃដើមថ្នឹង	៤.៤៥៧	២.៣៦០	៤៧៤	២៣៧	១.១៣៩	៥៧៤	២.៥៤៤	១.៣៧៦	៣០០	១៧៣
៤	ពោធិទី	៥.៣៦៣	២.៩៣០	៧០០	៣៥៣	១.៣០០	៥៣៧	៣.១៦៦	១.៩១២	១៩៧	១២៨
៥	ព្រៃទឹង	៩.១៩៤	៤.៨៤៤	៩៧៨	៥២២	២.៣២៣	១.១៦២	៥.៤៥៩	២.៩២៥	៤៣៤	២៣៥
៦	រំលេច	៨.២៥១	៤.៣៥១	៧៩៨	៤០៥	១.៧៩០	៩១៤	៥.០៨៤	២.៧៥១	៥៧៩	២៨១
៧	ល្វេ	៥.៩០៦	៣.០៨៨	៥៧៣	២៧៩	១.៥១៤	៨០៣	៣.២០៣	១.៦៦១	៦១៦	៣៤៥
៨	ព្រៃកចង្រ្កាន	៧.៣៧៨	៣.៨៩៥	៦៩៤	៣៩០	២.០១៣	១.០២៨	៤.១០៣	២.១៧៩	៥៦៨	២៩៨
៩	ព្នៅទី១	៦.៨៥៦	៣.៦៣១	៨២០	៤១៤	១.៧០៨	៨៨៦	៣.៧៥៤	២.០៥៥	៥៧៤	២៧៦
១០	ព្នៅទី ២	៤.២២១	២.២៨៩	៥៣៨	២៨៧	១.២៧១	៦៨៤	២.១៥០	១.១៦៨	២៦២	១៥០
១១	ជ្រៃឃ្មុំ	៦.១៨៧	៣.២៣៩	៨៧៧	៤៦៩	១.៧៦៦	៩០៥	៣.២០៥	១.៦៧៧	៣៣៩	១៨៨
សរុប		៧៣.១៧០	៣៨.៥២១	៨.៣៨៧	៤.៣៧១	១៨.៩៤៦	៩.៧១៣	៤០.៥៩០	២១.៦៨១	៥.២៤៧	២.៧៥៦

ខ. មុខរបរសំខាន់របស់ប្រជាជន

- ប្រជាជនប្រកបមុខរបរកសិកម្មចំនួន ៩១ %
- ប្រជាជនប្រកបរបរតម្បាញចំនួន ៤ %

- ប្រជាជនប្រកបមុខរបរលក់ដូរចំនួន ៣ %
- ឡើងត្នោត ២ %

គ. កម្រិតវប្បធម៌

ចំនួនសិស្សសរុប ឆ្នាំសិក្សា ២០០៨:

កម្រិតសិក្សា	ចំនួនសិស្ស		
	សរុប	ប្រុស	ស្រី
មត្តេយ្យ	១២៧	៦៦	៦១
មបមសិក្សា	១០.៨៧៦	៥.៧៧៩	៥.០៩៧
មធ្យមសិក្សាបឋមភូមិ	១.៦០២	៩០២	៧០០
មធ្យមសិក្សាទុតិយភូមិ	១.៨៤៥	១.១៣៧	៧០៨
សរុប	១៤.៤៥០	៧.៨៨៤	៦.៥៦៦

អ្នកមិនចេះអក្សរ:

ល.រ	ឈ្មោះឃុំ	ប្រភេទ អាយុ	ចំនួនអ្នកមិនចេះអក្សរ		
			សរុប	**ប្រុស**	**ស្រី**
១	អំពិលក្រៅ	១៥ឆ្នាំ-៦៥ឆ្នាំ	៦០	៣៥	២៥
២	ជ្រៃឃ្មុំ	១៥ឆ្នាំ-៦៥ឆ្នាំ	១៥៤	៦០	៩៤
៣	ល្វេ	១៥ឆ្នាំ-៦៥ឆ្នាំ	៥២	១៦	៣៦
៤	ព្នៅទី១	១៥ឆ្នាំ-៦៥ឆ្នាំ	១៩០	៨៦	១០៤
៥	ព្នៅទី២	១៥ឆ្នាំ-៦៥ឆ្នាំ	៦១	២៥	៣៦
៦	ពោធិទី	១៥ឆ្នាំ-៦៥ឆ្នាំ	១១១	៥៤	៥៧
៧	ព្រែកចង្ក្រាន	១៥ឆ្នាំ-៦៥ឆ្នាំ	១៣៨	៥៣	៨៥
៨	ព្រៃដើមថ្នឹង	១៥ឆ្នាំ-៦៥ឆ្នាំ	៧៥	៣៥	៤០
៩	ព្រៃទឹង	១៥ឆ្នាំ-៦៥ឆ្នាំ	១៨៨	៨៩	៩៩
១០	រំលេច	១៥ឆ្នាំ-៦៥ឆ្នាំ	៦១	២៦	៣៥
១១	ឫស្សីសាញ់	១៥ឆ្នាំ-៦៥ឆ្នាំ	៣៨	១៦	២២
សរុប			**១១២៨**	**៤៩៥**	**៦៣៣**

ឃ. សេដ្ឋកិច្ច

- ❑ **កម្រិតអត្រានៃភាពក្រីក្រ :**

- អ្នកក្រីក្រមាន ៥៥ % មធ្យម ៣០ % គ្រាន់បើ ១៥ %

- **សកម្មភាពចំណូល :**
  - ប្រជាជនក្រីក្រសរុប ៩៥ % រកចំណូលបានតិចជាង ៥០០៛ក្នុង ១ ថ្ងៃ ។
  - អ្នកក្រមធ្យម ៣០% អាចរកចំណូលបានពី ៥០០៛ ទៅ ៥០០០៛ ក្នុង ១ ថ្ងៃ
  - អ្នកលក់ដូរអាជីវករ-សិប្បករ ១៥ % អាចរកចំណូលពី ៣០០០៛ ទៅ៥០០០៛យ៉ាងតិចក្នុង ១ ថ្ងៃ ។

  (ព័ត៌មានគណៈកម្មាធិការគ្រប់គ្រងគ្រោះមហន្តរាយស្រុក ស៊ីធរកណ្តាល)

- **ចំនួនស្ត្រីជាមេគ្រួសារ :**

  ចំនួនស្ត្រីជាមេគ្រួសារមាន ៣.៧៣៣ នាក់ ស្មើនឹង ២៤.៤៥ % នៃគ្រួសារសរុប ១៥.២៦៥

- **កម្លាំងពលកម្ម :**

  កម្លាំងពលកម្មពីអាយុ ១៨ ឆ្នាំ ដល់ ៦០ ឆ្នាំ មានចំនួន ៤០.៥៩០ នាក់ ដោយមិនគិតកុមារក្រោមអាយុ ១៨ ឆ្នាំ និង មនុស្សចាស់លើសពីអាយុ ៦១ ឆ្នាំ ឡើង ។

- **ចំណាកស្រុក :**

  ក្នុងឆ្នាំ ២០០៧- ២០០៨ នេះ ទោះគ្រោះធម្មជាតិពុំមានកើតឡើងធ្ងន់ធ្ងរយ៉ាងណាក៏ដោយ ក៏ប្រជាពលរដ្ឋមួយចំនួនបានធ្វើចំណាកស្រុកចេញទៅរកការងារធ្វើនៅតាម ទីក្រុងនិងខេត្តនានា និងមួយចំនួន ទៀតទៅប្រទេសថៃ ។ សរុបប្រជាជនចំណាកស្រុកចំនួន ១៧ % ក្នុងនោះ អ្នកដែលមានមុខរបរច្បាស់លាស់ ១៥.៤០ % និង មិនច្បាស់លាស់ ១.៦០% ។

២.៣~ប្រវត្តិគ្រោះមហន្តរាយ

ស្រុកស៊ីធរកណ្តាលជាតំបន់វាលទំនាប ស្ថិតនៅជាប់ដងទន្លេតូច ជាមួយស្រុកកោះសុទិនខេត្តកំពង់ចាម និងងាយទទួលរងឥទ្ធិពលទឹកជំនន់ ពីដងទន្លេមេគង្គមុនស្រុកនានាក្នុងខេត្តព្រៃវែង។ ទន្លេតូចនេះ កាត់ស្រុកស៊ីធរកណ្តាល ស្រុកពារាំង ស្រុកកំពង់លាវ ស្រុកពាមរក៏ និង ស្រុកពាមជរ។ នៅរដូវទឹកជំនន់ទន្លេមេគង្គ ទន្លេតូចនេះ ហៀរចាក់មកគ្របដណ្តប់ លើស្រុកខាងលើ ព្រមទាំងជិតពាក់កណ្តាលផ្ទៃដីស្រុកព្រៃវែង ស្រុកបាភ្នំ ស្រុកព្រះស្តេចស្រុក កំពង់ត្របែក និងមួយចំណែកតូចនៃស្រុកកញ្ជ្រៀច។ ដោយសារស្រុក មានទីតាំងភូមិសាស្ត្របែបនេះ ទើបស្រុកត្រូវងាយរងគ្រោះ យ៉ាងធ្ងន់ធ្ងរពីទឹកជំនន់ ជាប់ៗគ្នា ពីឆ្នាំ ២០០០-២០០១ -២០០២ ២០០៣ - ២០០៤ និង ២០០៥ ។

ក. ការវិភាគលើមុខសញ្ញាបង្កគ្រោះថ្នាក់នានាពីឆ្នាំ ២០០២-២០០៨

មុខសញ្ញា	ឥទ្ធិពល និង ភាពធ្ងន់ធ្ងរ										ពេលវេលា	រយៈពេល	ល្បឿន	គ្រោះថ្នាក់ដែលអាចកើតឡើង
	៩៩	០០	០១	០២	០៣	០៤	០៥	០៦	០៧	០៨				
ទឹកជំនន់	x	xxx	xxx	xxx	x	x	x	x	x	x	កក្កដា-តុលា	៣ខែ	យឺតៗ	-មនុស្ស -ដំណាំកសិកម្ម

														-សត្វ -ហេដ្ឋារចនាសម្ព័ន្ធ
រាំងស្ងួត		xx	xx	xx	x	xx	x	x	x	x	ឧសភា មិថុនា	២ ខែ	យឺតៗ	-មនុស្ស-សត្វ-ជំងឺ -ដំណាំកសិកម្ម
ខ្យល់ព្យុះ		xx	xx	xx		x		x	x	x	កក្កដា កញ្ញា	៣ ខែ	លឿន	-មនុស្ស-សត្វ - អាគារ.ផ្ទះ.ហេដ្ឋារចនាសម្ព័ន្ធ
ផាសាយបក្សី														

<u>កំណត់សម្គាល់</u>

XXX: ធ្ងន់ធ្ងរ XX: មធ្យម X: តិចតួច

ខ. ការវិភាគភាពងាយរងគ្រោះ

ឃុំដែលងាយរងគ្រោះ ដោយទឹកជំនន់ និងទទួលការប៉ះពាល់ធ្ងន់ធ្ងរជាងគេមាន ៨ ឃុំ គឺឃុំ អំពិលក្រៅ ព្រៃទឹង ព្នៅទី១ ព្នៅទី២ ជ្រៃឃ្មុំ ព្រែកចង្ក្រាន រំលេច និង ឃុំល្វេ ដែលមានភូមិសរុបចំនួន ៣១ ភូមិ ។

- **ភាពងាយរងគ្រោះវិស័យហេដ្ឋារចនាសម្ព័ន្ធ**

ល.រ	ឈ្មោះឃុំ	ទំនប់ ម	ប្រឡាយ ម	សាលារៀន កន្លែង	មណ្ឌលសុខភាព ចំនួន	វត្តចំនួន	អាគារចំនួន	ផ្លូវលំ ម
១	អំពិលក្រៅ			០៣		០៥		២.៨០០
២	ឫស្សីសាញ់		១.៣០០	០១				
៣	ព្រៃដើមថ្នឹង		២.៥០០		០១			
៤	ពោធិទី	៤.៣៥០				០១		
៥	ព្រៃទឹង			០១		០		
៦	រំលេច			០១		០២		
៧	ព្នៅទី១	១.៤២៥	៧.០០០	០៣		០២		១៧.២០០
៨	ព្នៅទី២			០៤		០៤		
៩	ជ្រៃឃ្មុំ			០២		០៣		
១០	ព្រែកចង្ក្រាន			០៥		០៤		
១១	ល្វេ			០៤				

គ. ផែនទីគ្រោះមហន្តរាយទឹកជំនន់ ឆ្នាំ២០០០របស់ស្រុកស៊ីធរកណ្តាល

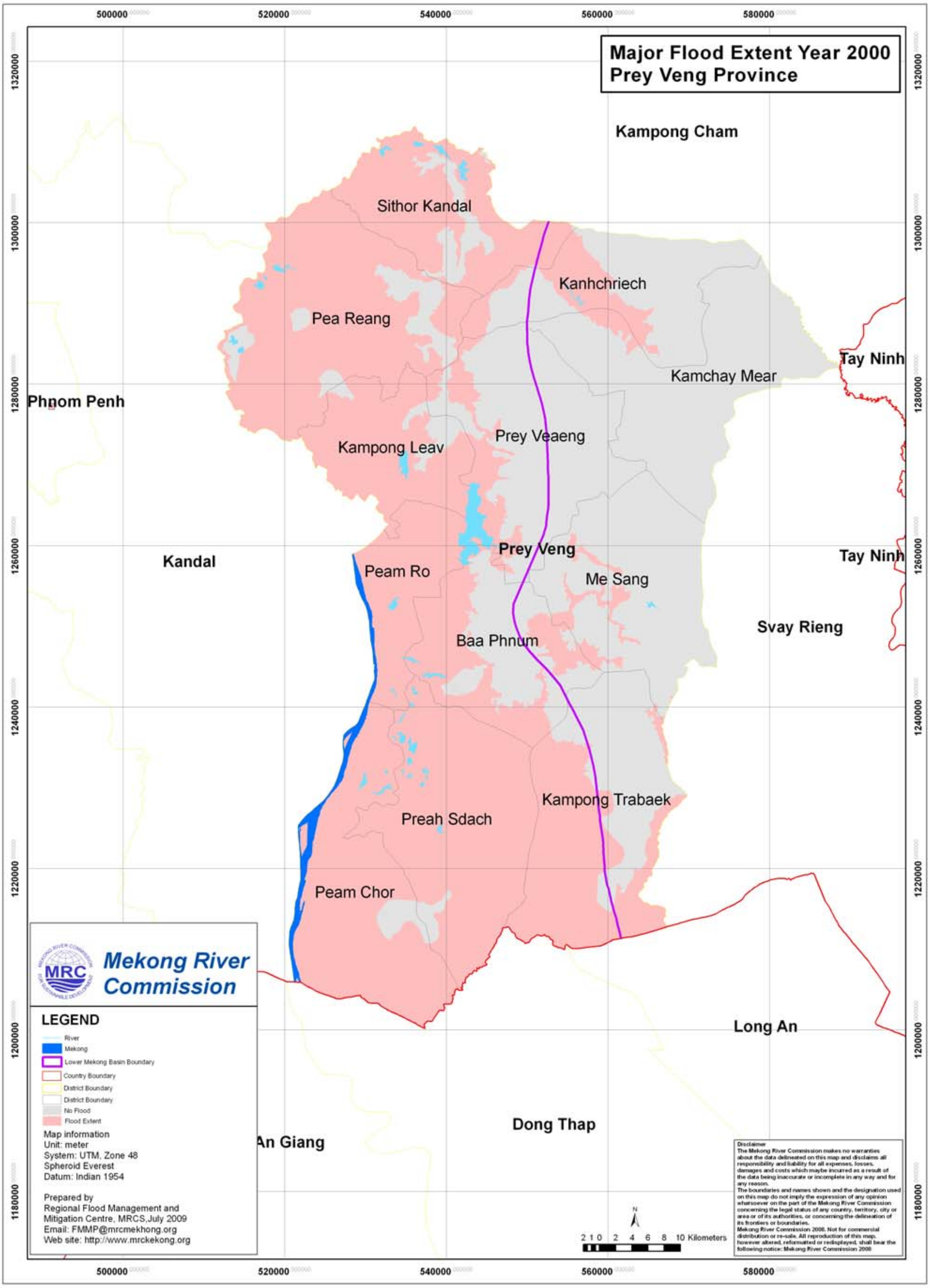

២.៤-ធនធានសំខាន់ៗ

ក. សាលារៀននៅឆ្នាំ២០០៨

ល.រ	ឈ្មោះឃុំ	បឋមសិក្សា			មធ្យមសិក្សា		
		ចំនួនខ្នង	បន្ទប់	ចំនួនគ្រូ	ចំនួនខ្នង	បន្ទប់	ចំនួនគ្រូ
១	អំពិលក្រៅ	១១	៣៤	២៦	០១	០៥	០៧
២	ឫស្សីសាញ់	០៨	៣០	២១	០៣	១៣	១០
៣	ព្រៃដើមថ្នឹង	០៥	១៤	២១	០៥	២២	២៤
៤	ពោធិទី	០៤	២០	១៦	០១	០៥	០៥
៥	ព្រៃទឹង	១០	៣៨	៣០	០១	០៥	០៧
៦	រំលេច	១២	៤៦	៣២	០១	០៥	០៧
៧	ជ្រៃឃ្មុំ	០៦	២៧	២០	០១	០៥	០៤
៨	ព្នៅទី១	០៨	៣៤	២១	០៤	១៥	១៤
៩	ព្នៅទី២	០៧	២៤	១៣	០១	០៥	០៨
១០	ព្រែកចង្ក្រាន	១០	៤៥	៣៤	០៦	៣៣	៥៤
១១	ល្វេ	០៩	៤១	១៨	០១	០៥	០៤
	សរុប	៩០	៣៩៣	២៥២	២៥	១១៨	១៤៤

ខ. មណ្ឌលសុខភាព និង មន្ទីរពេទ្យ

ស្រុកស៊ីធរកណ្តាលគ្មាន ស្រុកប្រតិបត្តិ ទេ និងមាន មណ្ឌលសុខភាព ០៦ កន្លែងដូចខាងក្រោមៈ

លរ	ឈ្មោះមណ្ឌលសុខភាព/ ស្រុកប្រតិបត្តិ	ឃុំ	ចំនួនមន្ត្រីពេទ្យ			
			វេជ្ជបណ្ឌិត	គ្រូពេទ្យ	គិលានុបដ្ឋាក	ឆ្មប
១	មណ្ឌលសុខភាពព្រែកចង្ក្រាន	ព្រែកចង្ក្រាន	១	០	៧(ស្រី ១)	២ (ស្រី)
២	មណ្ឌលសុខភាពព្នៅ	ព្នៅ	០	០	៥(ស្រី ១)	១(ស្រី)
៣	មណ្ឌលសុខភាពជ្រៃឃ្មុំ	ជ្រៃឃ្មុំ	០	០	៤(ស្រី ១)	១(ស្រី)
៤	មណ្ឌលសុខភាពរំលេច	រំលេច	០	០	៣	១(ស្រី)
៥	មណ្ឌលសុខភាពព្រៃដើមថ្នឹង	ព្រៃដើមថ្នឹង	០	២	៥(ស្រី ១)	៣(ស្រី)
៦	មណ្ឌលសុខភាពពោធិទី	ពោធិទី	០	០	៤	២(ស្រី)
សរុប			**១**	**២**	**២៨**ស្រី ៤)	**១០**(ស្រី)

គ. ទីទួលសុវត្ថិភាព និង ទីតាំង

តាមពត៌មានពីគណកម្មាធិការគ្រប់គ្រងគ្រោះមហន្តរាយស្រុក ស៊ីធរកណ្តាល បានបញ្ជាក់ថា នៅទូទាំងស្រុក មានទីទួល សុវត្ថិភាព ចំនួន ២៦កន្លែង ហើយដែលពុំទាន់បានរៀបរយនៅឡើយ ។

ឃ. មធ្យោបាយដឹកជញ្ជូន

ល.រ	ឈ្មោះឃុំ	ម៉ូតូ	ត្រាក់ទ័រ គោយន្ត.រថយន្ត	រទេះគោនិង រទេះសេះ	កង់	ទូកចែវ ទូកអុំ	ទូកម៉ាស៊ីន ការណូត
១	អំពិលក្រៅ	១៥៦	១០	៣០៧	៦៥៩	២០	១៦
២	ឬស្សីសាញ់	១៩៣	០៣	៥៧៨	៤២០	១០	
៣	ព្រៃដើមថ្នឹង	១៨៩	០៧	២៩៨	៧៥១	០៤	០៥
៤	ពោធិ៍ទី	១៣៥	១៣	៣៥៥	៤០៤		
៥	ព្រៃទឹង	២២៥	០៧	៦៤៤	១.៣២១	០១	០៤
៦	រំលេច	៣៩៤	១២	៧២២	៨៨៥	១០៤	១០
៧	ល្វេ	១៧៦	០៦	៣០២	៥៣០	២៧០	២៣
៨	ព្រែកចង្ក្រាន	៤២៩	១៩	៧៨៩	១៣៩៧	១៤៧៩	៧៥
៩	ព្នៅទី១	១៦១	០៣	៣៧១	៧២១	១៩៥	១៨
១០	ព្នៅទី២	១០៤	០៣	៣២២	៤៧០	១០៧	២៥
១១	ជ្រៃឃ្មុំ	១៤៨	០៦	៥៦៥	៥៥៩	១៤៤	១៣
	សរុប	**២៣១០**	**៨៩**	**៥២៥៣**	**៨១១៧**	**២៣៣៤**	**១៨៩**

ង. ប្រព័ន្ធធារាសាស្ត្រ

- ស្រុកមានទំនប់ស្តុកទឹក ១ កន្លែង គឺ ទំនប់ឡាំឡូង ស្ថិតនៅក្នុងឃុំជ្រៃឃ្មុំ សម្រាប់ប្រជាជនប្រើប្រាស់ និង ស្រោចស្រពស្រូវវស្សាប្រាំង ។
- **ទន្លេសំខាន់ៗ**

  ស្រុកស៊ីធរកណ្តាលមាន ៤ ឃុំ ស្ថិតនៅជាប់ដងទន្លេតូច គឺ ឃុំ ល្វេ ព្រែកចង្ក្រាន ព្នៅទី១ ព្នៅទី២ ដែលមានព្រំប្រទល់ ជាប់ជាមួយស្រុកកោះសុទិន ស្រុកស្រីសន្ធរ ខេត្តកំពង់ចាម និង ស្រុកពាំរាំង ខេត្តព្រៃវែង ។
- **ប្រភពទឹកផ្សេងៗទៀត**

ជារៀងរាល់ឆ្នាំ ទន្លេមេគង្គបានហូរចាត់ចូលទន្លេតូច សាយភាយនូវពពួកបច្ចាជាតិ សម្រាប់ផ្គត់ផ្គង់ជីវភាព ប្រជាជនយើង។ ជាមួយគ្នានេះដែរ ស្រុកក៏មានបឹងតូចៗចំនួន ០៥ កន្លែងគឺ បឹងស្រះអង្គាម បឹងផ្តោល បឹងឬស្សី បឹងប្រិយ៍ និង បឹងរំលេច ដែលដឹកល់ទឹកសម្រាប់ សត្វពាហនៈ និង ការនេសាទជាលក្ខណៈគ្រួសារ របស់ប្រជាជន។

- **ធនធានមនុស្ស**
  - មន្ត្រីសាលាស្រុក និង ការិយាល័យជុំវិញស្រុក
  - កងកម្លាំងប្រដាប់អាវុធទាំងបី
  - អាជ្ញាធរមូលដ្ឋាន

ច. ប្រព័ន្ធទំនាក់ទំនង

ល.រ	គោត្តនាម_នាម	មុខងារ	អង្គភាព	លេខទូរសព្ទ
១	ល. កោ អ៊ឹម	អភិបាលស្រុក	ស៊ីធរកណ្តាល	០១២ ៣២២ ៣៣១
២	ល.ពា គីមយាង	អភិបាលរងស្រុក	"	០១២ ៧៨៣ ៣២៥
៣	ល.ជុំ ជាន	អភិបាលរងស្រុក	"	០១២ ៦០២ ៣១៥
៤	ល. អាន ស្រឿន	អភិបាលរងស្រុក	"	០១២ ៣៧៨២៦៣
៥	លស.វង្ស សារ៉ែន	អភិបាលរងស្រុក	"	០១២ ៦២៤ ៧៣២
៦	ល.យ៉ុន សុខណេត	អធិការនរគបាល	នរគបាល	០១២ ៩៦៣ ៦៩៤
៧	ល. សោម សាម៉ន	ប្រធានការិ.ស្រុក	"	០១២ ១៩០ ៥ ៧៧២
៨	ល.នុន ថូ	ប្រធានការិ.	អប់រំស្រុក	០១២ ៣០៩ ៨៤៨
៩	ល.ជាម ឈឿន	ប្រធានការិ.	សុខាភិបាលស្រុក	០១២ ៣១ ៥១២
១០	ល.មុំ ប៉ុម	ប្រធានការិ.	ភូមិបាលស្រុក	០៩២ ២៨៦ ២៧០
១១	ល.សាង ហ៊ាង	ប្រធានការិ	.កសិកម្មស្រុក	០១២ ២៦៧ ២៥៨
១២	ល.ទុប វិបុល	ប្រធានការិ.	សង្គមកិច្ចស្រុក	០១២៤៣៩ ១៩៤
១៣	ល.អ៊ុក វ៉ាយ	មេបញ្ជាការ	កងរាជអាវុធហត	០១២ ២៣៨ ៩៨១
១៤	លស.ធី ថុល	ប្រធានការិ.	អភិវឌ្ឍន៏ស្រុក	០១៧ ៥៧៧ ២៩៦
១៥	ល.បែន បយ	ប្រធានការិ.	ហិរញ្ញវត្ថុស្រុក	០១២ ២៣៨ ៩៨១
១៦	ល.ឃុន យ៉ុន	បញ្ជាការ	សីករងស្រុក	១៧៧៧ ២៩៦

៣. ផែនការសកម្មភាពជាតិនៃយុទ្ធសាស្ត្រសម្រាប់ការកាត់បន្ថយគ្រោះភ័យនៃគ្រោះមហន្តរាយ

៣.១-ក្របខណ្ឌការងារនៃការកាត់បន្ថយគ្រោះភ័យនៃគ្រោះមហន្តរាយ

ផែនការសកម្មភាពដែលបានលើកឡើងដោយផ្អែកលើក្របខ័ណ្ឌការងារសកម្មភាពយោហ្គោ(HFA) គឺបានរៀបចំក្នុងគម្រោង ការគ្រប់ជ្រុងជ្រោយមួយដើម្បីចង្អុលណែនាំអំពីការឆ្លើយតបរបស់អ្នកពាក់ព័ន្ធលើ ការដោះស្រាយផលប៉ះពាល់នៃគ្រោះមហន្តរាយ ។ ប៉ុន្តែការសង្កត់ធ្ងន់ត្រូវបានតម្រង់ ទៅរកការពង្រឹង សមត្ថ ភាពថ្នាក់ក្រោមជាតិ ជាពិសេសនៅថ្នាក់មូលដ្ឋានសហគមន៍ ដោយកំណត់ទិសដៅឱ្យបានច្បាស់លាស់សម្រាប់ ការផ្តួចផ្តើម ការកាត់បន្ថយគ្រោះភ័យនៃគ្រោះមហន្តរាយ និងដើម្បីគាំទ្រដល់ការសម្រេចឱ្យបាននូវ គោល បំណងកាត់បន្ថយភាពក្រីក្ររបស់ប្រទេស ដែលមាននៅក្នុងផែនការ និងគោលនយោបាយជាតិ(NSDP) ២០០៦-២០១០, NPRS, CMDG, NAPA ២០០៦) ។

សមាសភាគនៃការកាត់បន្ថយគ្រោះភ័យនៃគ្រោះមហន្តរាយមានចំនួន ០៦សំខាន់ ដែលបានកំណត់ ជាអាទិភាព សម្រាប់ប្រទេសកម្ពុជា ដូចខាងក្រោម :

១-ធានាឱ្យបាននូវការកាត់បន្ថយគ្រោះភ័យនៃគ្រោះមហន្តរាយ គឺជាអាទិភាពនៅថ្នាក់ជាតិ និងថ្នាក់មូលដ្ឋាន

១.១-រៀបចំជាក់លាក់គោលនយោបាយជាតិ និង នីតិកម្ម ក្នុងការគាំទ្រដល់ការកាត់បន្ថយគ្រោះភ័យ នៃគ្រោះមហន្តរាយ

១.២-បង្កើត និងពង្រឹងយន្តការសម្របសម្រួលការកាត់បន្ថយគ្រោះភ័យនៃគ្រោះមហន្តរាយ នៅថ្នាក់ ជាតិ ឬ"កម្មវិធីជាតិស្តីពីការកាត់បន្ថយគ្រោះភ័យនៃគ្រោះមហន្តរាយ"

១.៣-សមាហរណកម្មការកាត់បន្ថយគ្រោះភ័យនៃគ្រោះមហន្តរាយទៅក្នុងផែនការ និងគោលនយោបាយ អភិវឌ្ឍជាតិ

១.៤-ចាត់ចំណាយធនធានសមស្របសម្រាប់ការងារកាត់បន្ថយគ្រោះភ័យនៃគ្រោះមហន្តរាយនៅថ្នាក់ជាតិ ។

២- ពង្រឹងការគ្រប់គ្រងគ្រោះភ័យនៃគ្រោះមហន្តរាយនៅថ្នាក់ក្រោមជាតិ និងថ្នាក់មូលដ្ឋានសហគមន៍

២.១-វិមជ្ឈការការទទួលខុសត្រូវ និងធនធានសម្រាប់ការកាត់បន្ថយគ្រោះភ័យនៃគ្រោះមហន្តរាយ

២.២-លើកកម្ពស់ការអនុវត្ត កម្មវិធីកាត់បន្ថយគ្រោះភ័យនៃគ្រោះមហន្តរាយនៅមូលដ្ឋានសហគមន៍ ។

៣- កំណត់ ប៉ាន់ប្រមាណ និងតាមដានត្រួតពិនិត្យមុខសញ្ញាគ្រោះថ្នាក់ និងលើកកម្ពស់ការផ្តល់ដំណឹងជាមុន

៣.១-ធ្វើការប៉ាន់ប្រមាណ ពីគ្រោះភ័យនៅថ្នាក់ជាតិ និងថ្នាក់មូលដ្ឋាន

៣.២-បង្កើតប្រព័ន្ធព័ត៌មានគ្រប់គ្រងគ្រោះមហន្តរាយ

៣.៣-កសាងប្រព័ន្ធផ្តល់ដំណឹងជាមុនពីពហុមុខសញ្ញាគ្រោះថ្នាក់

៣.៤-សហការជាមួយ អង្គការអន្តរជាតិ និង អង្គការថ្នាក់តំបន់ លើកិច្ចខិតខំប្រឹងប្រែងកាត់បន្ថយ គ្រោះ ភ័យនៃគ្រោះមហន្តរាយ ។

៤- ប្រើប្រាស់ចំណេះដឹង ការរកឃើញថ្មី និងការអប់រំ ដើម្បីកសាងវប្បធម៌សុវត្ថិភាពនិងសមត្ថភាពទប់ទល់

បាននៅគ្រប់ថ្នាក់

៤.១-បង្កើតយន្តការសម្រាប់បណ្ដាញការងារ និងការផ្លាស់ប្ដូរព័ត៌មាន

៤.២-លើកកម្ពស់ការអប់រំ និងបណ្ដុះបណ្ដាលអំពីការកាត់បន្ថយគ្រោះភ័យនៃគ្រោះមហន្តរាយ

៤.៣-លើកកម្ពស់ការបណ្ដុះបណ្ដាល យេនឌ័រ និងវប្បធម៌ភាពរហ័សរហួន ដែលជាសមាសភាគរួម របស់ការ កាត់បន្ថយ គ្រោះភ័យនៃគ្រោះមហន្តរាយ

៤.៤-ដំណើរការស្រាវជ្រាវតាមបែបវិទ្យាសាស្ត្រ និងបច្ចេកទេសអំពីការគ្រប់គ្រងគ្រោះភ័យនៃគ្រោះមហន្តរាយ

៤.៥-បង្កើនការយល់ដឹងជាសាធារណៈ

៥- ការបញ្ជ្រាបការកាត់បន្ថយគ្រោះភ័យនៃគ្រោះមហន្តរាយទៅក្នុងគោលនយោបាយ និងកម្មវិធីនានា របស់ក្រសួងពាក់ព័ន្ធ

៥.១-រួមបញ្ចូលការកាត់បន្ថយគ្រោះភ័យនៃគ្រោះមហន្តរាយ ទៅក្នុងការគ្រប់គ្រងធនធានធម្មជាតិ និង និរន្តរភាពបរិស្ថាន

៥.២-សមាហរណកម្មការកាត់បន្ថយគ្រោះភ័យនៃគ្រោះមហន្តរាយ ទៅក្នុងកម្មវិធីសកម្មភាពជាតិ បន្សុំានឹងការប្រែប្រួលអាកាសធាតុ

៥.៣-បង្កើនសន្តិសុខស្បៀងដើម្បីបង្កើនសមត្ថភាពធន់ទ្រាំរបស់សហគមន៍

៥.៤-ធ្វើសមាហរណកម្មផែនការការកាត់បន្ថយគ្រោះភ័យនៃគ្រោះមហន្តរាយទៅក្នុងវិស័យសុខាភិបាល

៥.៥-លើកកម្ពស់ការកាត់បន្ថយគ្រោះថ្នាក់តាមបែបរចនាសម្ព័ន្ធ និងមិនមែនរចនាសម្ព័ន្ធឱ្យបានសមស្រប

៥.៦-រួមបញ្ចូលការកាត់បន្ថយគ្រោះភ័យនៃគ្រោះមហន្តរាយទៅក្នុងការធ្វើផែនការប្រើប្រាស់ដីធ្លី និង វិធានការបច្ចេកទេសផ្សេងៗទៀត

៥.៧-បង្កើតទម្រង់បែបបទហិរញ្ញវត្ថុសម្រាប់ការដោះស្រាយគ្រោះភ័យនៃគ្រោះមហន្តរាយ

៦-ពង្រឹងការត្រៀមរៀបចំសម្រាប់ឆ្លើយតបគ្រោះមហន្តរាយឱ្យមានប្រសិទ្ធភាពនៅគ្រប់ថ្នាក់

៦.១-ពង្រឹងសមត្ថភាពថ្នាក់ជាតិ និងថ្នាក់ក្រោមជាតិសម្រាប់ការត្រៀមរៀបចំ និងឆ្លើយតប

៦.២-បង្កើតនូវយន្តការប្រតិបត្តិការសម្របសម្រួលថ្នាក់តំបន់ សម្រាប់ការងារសង្គ្រោះបន្ទាន់ ដែលហួសពីសមត្ថភាពដោះស្រាយនៅថ្នាក់ជាតិ

៦.៣-រៀបចំ និងធ្វើបច្ចុប្បន្នភាពតាមពេលវេលាលើការរៀបចំផែនការបម្រុងទុក និងការត្រៀមរៀបចំ សម្រាប់គ្រោះមហន្តរាយ

៦.៤-បង្កើតឱ្យមានមូលនិធិសង្គ្រោះបន្ទាន់ ។

៣.២_តារាងសង្ខេបគម្រោងអាទិភាពកាត់បន្ថយគ្រោះភ័យនៃគ្រោះមហន្តរាយ

សមាសភាគនៃការកាត់បន្ថយគ្រោះភ័យនៃគ្រោះមហន្តរាយ		រយះពេល			ថវិកាដាក់លាក់សម្រាប់រយះពេលខ្លី(000ដុល្លារ)
		S	M	L	
1	**ធានាឱ្យបាននូវ DRR គឺជាអាទិភាពនៅថ្នាក់ជាតិ និង ថ្នាក់មូលដ្ឋាន ប្រកបដោយគ្រឹះនៃស្ថាប័នរឹងមាំសម្រាប់ការអនុវត្តន៏**				
1.1	រៀបចំដាក់លាក់គោលនយោបាយជាតិ និងនីតិកម្មគ្រប់គ្រងគ្រោះភ័យនៃគ្រោះមហន្តរាយ ថ្នាក់ជាតិ	*			100
1.2	ការបង្កើត និងពង្រឹងយន្តការសម្របសម្រួល DRR ថ្នាក់ជាតិ – កម្មវិធីជាតិស្តីពី DRR	*			300
1.3	សមាហរណកម្ម DRR ទៅក្នុងគោលនយោបាយ និងការរៀបចំផែនការអភិវឌ្ឍជាតិ	*			100
1.4	ការចាត់ចំណាយធនធានសមស្របសម្រាប់ការងារ DRR នៅថ្នាក់ជាតិ				
2	**ពង្រឹងការគ្រប់គ្រងគ្រោះភ័យនៃគ្រោះមហន្តរាយថ្នាក់ក្រោមជាតិ និងថ្នាក់មូលដ្ឋានសហគមន៏**				
2.1	វិមជ្ឈការនៃការទទួលខុសត្រូវ និងធនធានសម្រាប់ DRR				
2.2	លើកកម្ពស់ការអនុវត្តកម្មវិធីកាត់បន្ថយគ្រោះភ័យនៃគ្រោះមហន្តរាយនៅមូលដ្ឋាន-សហគមន៏				550
3	**កំណត់ ប៉ាន់ប្រមាណ និងតាមដានត្រួតពិនិត្យមុខសញ្ញាគ្រោះថ្នាក់ និង លើកកម្ពស់ការផ្តល់ដំណឹងជាមុន**				
3.1	ដំណើរការប៉ាន់ប្រមាណគ្រោះភ័យថ្នាក់ជាតិ និងថ្នាក់មូលដ្ឋាន				
3.2	បង្កើតប្រព័ន្ធព័ត៌មានគ្រប់គ្រងគ្រោះមហន្តរាយ				
3.3	កសាងប្រព័ន្ធផ្តល់ដំណឹងជាមុនពីពហុមុខសញ្ញាគ្រោះថ្នាក់				
3.4	សហប្រតិបត្តិការជាមួយ ថ្នាក់តំបន់ និងថ្នាក់អន្តរជាតិនៃកិច្ចខិតខំប្រឹងប្រែងលើ DRR				
4	**ប្រើប្រាស់ចំណេះដឹង ការរកឃើញថ្មី និងការអប់រំដើម្បីកសាងវប្បធម៌សុវត្ថិភាព និង សមត្ថភាពទប់ទល់បាននៅគ្រប់ថ្នាក់**				
4.1	បង្កើតយន្តការសម្រាប់បណ្តាញការងារ និងផ្លាស់ប្តូរព័ត៌មាន				
4.2	លើកកម្ពស់ការអប់រំ និងបណ្តុះបណ្តាលអំពី DRR				
4.3	លើកកម្ពស់ការបណ្តុះបណ្តាលពីយិនឌ័រ និងវប្បធម៌ភាពរហ័សរហួន ដែលជាសមាសភាគរួម របស់ DRR				
4.4	ផ្តើមធ្វើការស្រាវជ្រាវតាមបែបវិទ្យាសាស្ត្រ និងបច្ចេកទេសអំពីការគ្រប់គ្រង DRR				
4.5	បង្កើនការយល់ដឹងជាសាធារណៈ				
5	**បញ្ជ្រាបការកាត់បន្ថយគ្រោះភ័យនៃគ្រោះមហន្តរាយទៅក្នុងគោលនយោបាយ និងកម្មវិធីនានារបស់ក្រសួងពាក់ព័ន្ធ**				
5.1	រួមបញ្ចូល DRR ទៅក្នុងការគ្រប់គ្រងធនធានធម្មជាតិ និងបរិស្ថានប្រកបដោយនិរន្តភាព				
5.2	សមាហរណកម្មការងារ DRR ទៅក្នុងកម្មវិធីសកម្មភាពជាតិបន្សាំនឹងការប្រែប្រួល អាកាសធាតុ				
5.3	បង្កើនសន្តិសុខស្បៀងដើម្បីលើកកម្ពស់សមត្ថភាពអាចទប់ទល់បានរបស់សហគមន៏				
5.4	លើកកម្ពស់ការកាត់បន្ថយគ្រោះថ្នាក់តាមបែបរចនាសម្ព័ន្ធ និងមិនមែនរចនាសម្ព័ន្ធឱ្យបាន សមស្រប				
5.5	សមាហរណកម្មការធ្វើផែនការ DRR ទៅក្នុងវិស័យសុខាភិបាល				

5.6	រួមបញ្ចូល DRR ទៅក្នុងការរៀបចំផែនការប្រើប្រាស់ដីធ្លីនិងវិធានការបច្ចេកទេសដទៃទៀត				150
5.7	បង្កើតទម្រង់បែបបទឯកសារហិរញ្ញវត្ថុសម្រាប់ដោះស្រាយគ្រោះភ័យនៃគ្រោះមហន្តរាយ				
6	**ពង្រឹងការត្រៀមរៀបចំសម្រាប់ការឆ្លើយតបគ្រោះមហន្តរាយ ឱ្យមានប្រសិទ្ធភាពនៅគ្រប់ថ្នាក់**				
6.1	ពង្រឹងសមត្ថភាពទាំងថ្នាក់ជាតិ និងថ្នាក់ក្រោមជាតិសម្រាប់ការត្រៀមរៀបចំ និងការឆ្លើយតប				400
6.2	បង្កើតយន្តការប្រតិបត្តិការ សម្របសម្រួលសម្រាប់ការសង្គ្រោះបន្ទាន់ ដែលហួសសមត្ថភាពដោះស្រាយនៅថ្នាក់ជាតិ				
6.3	រៀបចំ និងធ្វើបច្ចុប្បន្នភាពតាមដំណាក់កាលលើការត្រៀមរៀបចំសម្រាប់គ្រោះមហន្តរាយ និងផែនការបម្រុងទុកជាមុន				
6.4	បង្កើតឱ្យមានមូលនិធិសង្គ្រោះបន្ទាន់				
	សរុបរួម				2,000

កំណត់សម្គាល់ :

- * - កម្មវិធីត្រូវអនុវត្តបន្ទាន់ (ឆ្នាំទី១)
- S - កម្មវិធីរយៈពេលខ្លី (១-២ ឆ្នាំ)
- M - កម្មវិធីរយៈពេលមធ្យម (៣-៤ ឆ្នាំ)
- L - កម្មវិធីរយៈពេលវែង (៥-៧ ឆ្នាំ)

៤. យន្តការស្ថាប័ន និង ការគ្រប់គ្រងគ្រោះមហន្តរាយ

៤.១_សមាសភាព

១. អភិបាល ស្រុក — ជាប្រធាន

២. អភិបាលរង០១រូប — ជាអនុប្រធាន

៣. កងកម្លាំងប្រដាប់អាវុធទាំង៣ប្រភេទ និងការិយាល័យជុំវិញស្រុក — ជាសមាជិក

៤. ប្រធានការិយាល័យសាលាស្រុក ជាលេខាអចិន្ត្រៃយ៍ និង ប្រធានការិយាល័យចំនួន ០៣រូប ជាជំនួយការ។

៤.២_តួនាទី និង ការទទួលខុសត្រូវរបស់គណៈកម្មាធិការគ្រប់គ្រងគ្រោះមហន្តរាយស្រុក

ការដឹកនាំ បញ្ជា និងសម្រេចកិច្ចការរបស់គណៈកម្មា ធិការ គ្រប់គ្រងគ្រោះមហន្តរាយស្រុក ត្រូវបានធ្វើឡើងដោយអភិបាលរសុកដែលជាប្រធានគណៈកម្មាធិការគ្រប់គ្រងគ្រោះមហន្តរាយស្រុក។ ភារកិច្ចជារួមរបស់គណៈកម្មាធិការគ្រប់គ្រងគ្រោះមហន្តរាយស្រុក មានដូចខាងក្រោម :

១. អនុវត្តគោលការណ៍ ដែលទាក់ទងទៅនឹងការងារគ្រប់គ្រងគ្រោះមហន្តរាយ និងអនុវត្តកម្មវិធីអប់រំជាសាធារណៈនៅក្នុងសហគមន៍

២. ទំនាក់ទំនង និងផ្តល់ព័ត៌មានទាន់ពេលវេលា ជូន គណៈកម្មាធិការគ្រប់គ្រងគ្រោះមហន្តរាយស្រុក

៣. ត្រៀមបង្ការទប់ទល់គ្រប់កាលៈទេសៈ

៤. សហប្រតិបត្តិការ នៅពេលកើតមានគ្រោះមហន្តរាយ

៥. ធ្វើរបាយការណ៍ជូនទៅគណៈកម្មាធិការគ្រប់គ្រងគ្រោះមហន្តរាយខេត្ត ធ្វើផែនការកម្មវិធី លើកគម្រោង ស្តីពីការខូចខាត និងធ្វើសំណើសុំជាថវិកា សម្ភា មធ្យោបាយ ដឹកនាំដោយផ្ទាល់កិច្ចប្រតិបត្តិការក្នុងពេលមាន គ្រោះមហន្តរាយ រួមមាន ជំនួយសង្គ្រោះ ការជម្លៀស ការផ្តល់ទីជម្រក និងការផ្តល់ជំនួយសុខាភិបាល...។

៦. ជួយសង្គ្រោះបន្ទាន់ និងការស្តារឡើងវិញ

៧. ទំនាក់ទំនង និងអំពាវនាវដល់កាកបាទក្រហមកម្ពុជា អង្គការមនុស្សធម៌ជាតិ-អន្តរជាតិ សមាគមនានា ដើម្បី ចូលរួមជួយសហការឧបត្ថម្ភដល់ការងារគ្រប់គ្រងគ្រោះមហន្តរាយ ។

៤.៣-រចនាសម្ព័ន្ធគណៈកម្មាធិការគ្រប់គ្រងគ្រោះមហន្តរាយស្រុក

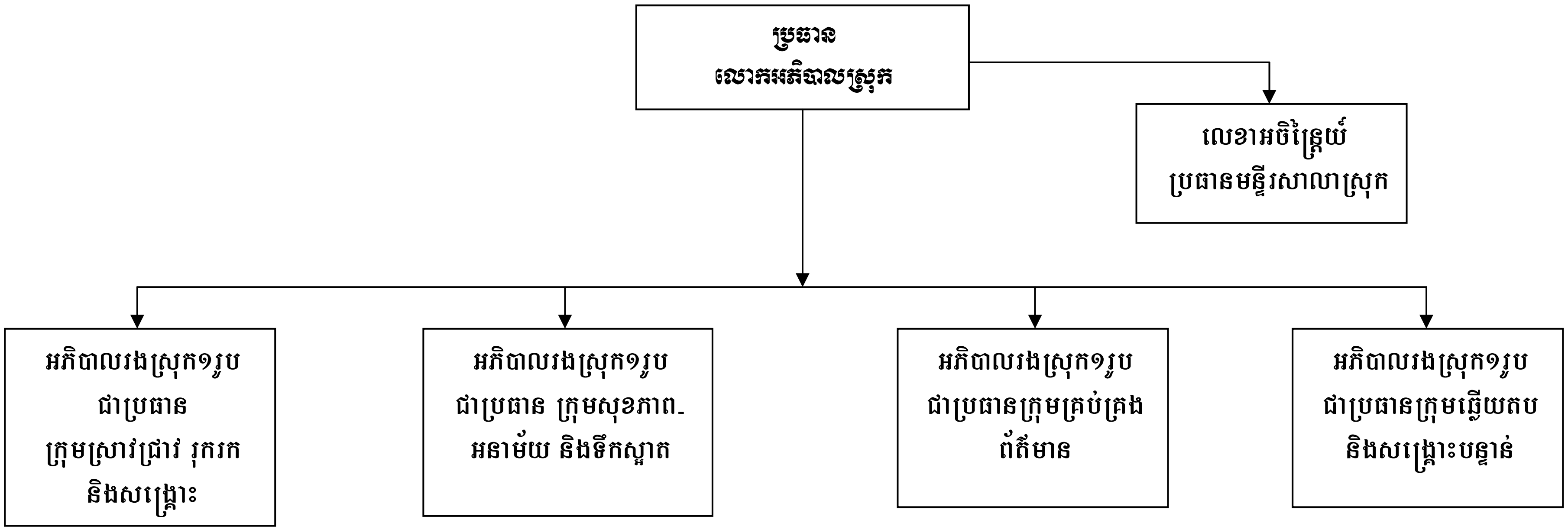

៤.៤-ក្រុមប្រតិបត្តិការ

ក្រុមស្រាវជ្រាវរុករកសង្គ្រោះ និង ការពារសន្តិសុខ	
សមាសភាពអនុប្រធាន	**តួនាទី និង ការទទួលខុសត្រូវ**
អធិការនគរបាលស្រុក	តាមដានព័ត៌មាន និង របាយការណ៍ពីស្ថានភាពនិងផលប៉ះពាល់ ដើម្បីត្រៀមលក្ខណៈ និង ប្រតិបត្តិការសង្គ្រោះ។
បញ្ជាការផ្នែកសឹករងស្រុក	ជួយសង្គ្រោះប្រជាជនដែលងាយរងគ្រោះ និង ប្រជាជនរងគ្រោះ ដោយសារគ្រោះមហន្តរាយទឹកជំនន់ ។
បញ្ជាការកងអាវុធហត្ថស្រុក	កំណត់ប្រជាជនដែលស្ថិតនៅតំបន់ប្រឈមមុខនិងតំបន់ងាយរងគ្រោះ។
សមាសភាពសមាជិក :	ជួយអាជ្ញាធរភូមិ ឃុំ និង ក្រុមប្រតិបត្តិការដទៃទៀតទៅតាម ការស្នើសុំជាក់ស្តែង។
ប្រធានការិ.អភិវឌ្ឍន៍ជនបទ	សហការជាមួយអាជ្ញាធរភូមិ ឃុំ ដើម្បីការពារសុវត្ថិភាព សន្តិសុខ សណ្តាប់ធ្នាប់នៅទីសុវត្ថិភាពដែលជន រងគ្រោះស្នាក់នៅ និងការពារទ្រព្យសម្បត្តិ ផ្ទះសំបែងរបស់ប្រជាជនដែលបានភៀសខ្លួន។
ប្រធានការិ.ភូមិបាលស្រុក	សហការជាមួយអាជ្ញាធរភូមិ ឃុំ ដើម្បីគ្រប់គ្រង និង សង់ជំរក បណ្តោះអាសន្ននៅទីទួលសុវត្ថិភាព។
អនុប្រធានស្រុកប្រតិបត្តិប្រចាំស្រុកស៊ីធរ កណ្តាល	ផ្តល់ពតិមានពាក់ព័ន្ធដល់អាជ្ញាធរភូមិ ឃុំ និង ចែករំលែកព័ត៌មាន ពាក់ព័ន្ធជាប្រចាំដល់ក្រុមដទៃ ការិយាល័យ និង អង្គភាព និង អង្គការនានានៅក្នុងស្រុក។
លេខាធិការដ្ឋានអចិន្ត្រៃយ៍ស្រុក	សហការ និង ជួយសំរបសម្រួលដល់អាជ្ញាធរភូមិ ឃុំ អង្គការនានា ពាក់ព័ន្ធក្នុងការជម្លៀស និងសង្គ្រោះ។
ប្រធានការិយាល័យ កិច្ចការនារី	ជួយសំរបសម្រួល និង ការពារមធ្យោបាយដឹកជញ្ជូនសំភារៈជំនួយ និង ជួយដឹកប្រជាពលរដ្ឋរងគ្រោះ។
អង្គការនានា	ធ្វើការជាមួយអាជ្ញាធរភូមិ ឃុំ ដើម្បីកំណត់មធ្យោបាយ និង ឧបករណ៍សម្រាប់បំរើឱ្យការងារជម្លៀស និង សង្គ្រោះ។
	ចូលរួមប្រជុំដើម្បីចែករំលែកព័ត៌មាន បទពិសោធន៍ និងចូលរួមការប្រជុំផ្សេងទៀតតាមការចង្អុលបង្ហាញរបស់គណៈកម្មាធិការគ្រប់គ្រងគ្រោះមហន្តរាយស្រុក។
	តួនាទីផ្សេងទៀតនឹងអនុវត្តតាមផែនការ និងការចង្អុលបង្ហាញរបស់គណៈកម្មាធិការគ្រប់គ្រងគ្រោះមហន្តរាយ ស្រុក។

ក្រុមសុខភាព អនាម័យ និងទឹកស្អាត	
សមាសភាពអនុប្រធាន :	**តួនាទី និង ការទទួលខុសត្រូវ**
អនុប្រធានស្រុកប្រតិបត្តិប្រចាំស្រុក ស៊ីធរកណ្តាល ប្រធានការិ. អភិវឌ្ឍន៍ជនបទស្រុក	សហការជាមួយអាជ្ញាធរភូមិ ឃុំ ដើម្បីផ្តល់ការអប់រំនិងផ្សព្វផ្សាយ ក្នុងការថែទាំសុខភាព អនាម័យ និងការ ប្រើប្រាស់ទឹកស្អាត និង បង្ការជំងឺរាតត្បាតផ្សេង ៗ។
សមាសភាពសមាជិក :	ផ្តល់ការហ្វឹកហ្វឺនវិជ្ជាសង្គ្រោះបឋមដល់ក្រុមស្រាវជ្រាវនិងសង្គ្រោះ និង ក្រុមអ្នកស្ម័គ្រចិត្តតាមសហគមន៍។
អធិការនគរបាលស្រុក ប្រធានអនុសាខាកាកបាទក្រហម (អនុប្រធាន) ផ្នែកបសុព្យាបាលស្រុក ប្រធានការិ បរិស្ថានស្រុក ប្រធានការិ កិច្ចការនារី អង្គការនានានៅក្នុងស្រុក	សហការជាមួយមណ្ឌលសុខភាពនានា និង អាជ្ញាធរភូមិ ឃុំ ដើម្បី ប្រតិបត្តិការសង្គ្រោះបន្ទាន់ និង ព្យាបាល ដល់ប្រជាជនរងគ្រោះ ដោយសារគ្រោះថ្នាក់ផ្សេងៗ ។ ចុះត្រួតពិនិត្យ ចាក់ថ្នាំបង្ការ និង ព្យាបាលសត្វពាហនៈគ្រប់ប្រភេទ សហការជាមួយអាជ្ញាធរភូមិ ឃុំ និង មណ្ឌលសុខភាពនានា ដើម្បីតាមដានត្រួតពិនិត្យបញ្ហាទាក់ទងនឹងសុខភាព អនាម័យ ទឹកស្អាត និង បញ្ហាជំងឺផ្សេងៗទៀត ដែលបណ្តាលមកពីមុខសញ្ញាបង្ករគ្រោះមហន្តរាយនានា។ ដឹកនាំ និង សហការជាមួយមណ្ឌលសុខភាព និង អាជ្ញាធរភូមិ ឃុំ ដើម្បីវាយតម្លៃ និងប៉ាន់ប្រមាណផលប៉ះពាល់ និង សេចក្តីត្រូវការ ផ្នែកសុខភាព អនាម័យ និងទឹកស្អាត។ ធ្វើរបាយការណ៍ពីស្ថានភាពទាក់ទងនឹងសុខភាព អនាម័យ ទឹកស្អាតនិងជំងឺរាតត្បាតផ្សេងៗ ជូនគណៈកម្មាធិការគ្រប់គ្រងគ្រោះ មហន្តរាយស្រុក-ខេត្ត និងអង្គភាពពាក់ព័ន្ធនានា។ សហការ និង ជួយសំរបសម្រួលដល់បណ្តាអង្គការពាក់ព័ន្ធក្នុងការ ជួយផ្នែកសុខភាព អនាម័យ និង ទឹកស្អាត។ ចូលរួមប្រជុំដើម្បីចែករំលែកព័ត៌មាន និង បទពិសោធន៍ តាមការចង្អុលបង្ហាញរបស់គណៈកម្មាធិការគ្រប់គ្រង គ្រោះមហន្តរាយស្រុក។ តួនាទីផ្សេងទៀតនឹងអនុវត្តតាមផែនការនិងការចង្អុលបង្ហាញរបស់គណៈកម្មាធិការគ្រប់គ្រងគ្រោះមហន្តរាយ ស្រុក។

ក្រុមគ្រប់គ្រងពត៏មាន	
សមាសភាពអនុប្រធាន	**តួនាទី និង ការទទួលខុសត្រូវ**
ប្រធានការិ.ព័តិមានស្រុក	តាមដានព័តិមាន និង របាយការណ៍ពីស្ថានភាពនិងផលប៉ះពាល់ ផ្សេង ៗ។
ប្រធានការិ. អប់រំ យុវជន និង កីឡា	ផ្សព្វផ្សាយពតិមានព្យាករណ៍ និង ប្រកាសប្រាប់ឱ្យដឹងជាមុនពីគ្រោះទឹកជំនន់ យោងតាមប្រភពពតិមាន ទាំងឡាយដែលទទួលបាន ។
សមាសភាពសមាជិក :	ដឹកនាំ និង សហការជាមួយអាជ្ញាធរភូមិ ឃុំ ដើម្បីវាយតម្លៃ និងប៉ាន់ប្រមាណផលប៉ះពាល់ និងសេចក្តីត្រូវការ ទាំងក្នុងពេល
ប្រធានការិ កសិកម្មស្រុក	និងក្រោយពេលគ្រោះទឹកជំនន់ ។
ប្រធានអនុសាខាកាកបាទក្រហម	គ្រប់គ្រង និងទុកដាក់ព័តិមានទាក់ទងនឹងគ្រោះមហន្តរាយ ។
អធិការនគរបាលស្រុក	សហការ និង ជួយសំរបសម្រួលដល់អង្គការនានាក្នុងការវាយទម្លៃ និង ប៉ាន់ប្រមាណប៉ះពាល់ និង សេចក្តីត្រូវការ របស់ជនរងគ្រោះ ។
អនុប្រធានស្រុកប្រតិបត្តិប្រចាំស្រុកស៊ីធរ កណ្តាល	ប្រមូល និង ចងក្រងព័តិមានទាក់ទងនឹងក្រុមអ្នកងាយរងគ្រោះ និង តំបន់ប្រឈមមុខនឹងគ្រោះទឹកជំនន់នានា នៅក្នុងស្រុក ។
មេបញ្ជាការកងអាវុធហត្ថស្រុក	ចូលរួមជាមួយអាជ្ញាធរ ភូមិ ឃុំ និង ក្រុមដទៃ នៅពេលមាន ការស្នើសុំជាក់ស្តែង ។
បញ្ជាការផ្នែកសឹករងស្រុក	ដឹកនាំនិងចូលរួមប្រជុំដើម្បីចែករំលែកព័តិមាននិងបទពិសោធ ដល់ក្រុមប្រតិបត្តិការដទៃ និង អង្គការពាក់ព័ន្ធ នានា។
ប្រធានការិ. អភិវឌ្ឍន៏ជនបទស្រុក	ដឹកនាំការផ្សព្វផ្សាយ និង អប់រំការយល់ដឹងធារណៈដល់ប្រជាពលរដ្ឋ តាមប្រព័ន្ធផ្សព្វផ្សាយដែលមាននៅក្នុងខេត្តទាក់ទងនឹង
១០. ប្រធានការិ.ធម្មការ និង សាសនា ស្រុក	វិធានការកាត់បន្ថយផលប៉ះពាល់ផ្សេង ៗ ដែលបណ្តាលមកពីគ្រោះទឹកជំនន់។
១១. អង្គការនានា	តួនាទីផ្សេងទៀត នឹងអនុវត្តតាមផែនការនិងការចង្អុលបង្ហាញរបស់គណៈកម្មាធិការគ្រប់គ្រងគ្រោះមហន្តរាយ ស្រុក។
ក្រុមប្រតិបត្តិការឆ្លើយតបសង្រ្គោះបន្ទាន់	
សមាសភាពអនុប្រធាន :	**តួនាទី និង ការទទួលខុសត្រូវ**
ប្រធានការិ. កសិកម្មស្រុក	តាមដានព័តិមាន និងរបាយការណ៍ពីស្ថានភាព និង ផលប៉ះពាល់ ផ្សេង ៗ ដោយសារគ្រោះមហន្តរាយនានា។
ប្រធានការិ. សង្គមកិច	ប្រមូលព័តិមាន និង របាយការណ៍ពីអាជ្ញាធរភូមិឃុំ និងក្រុមប្រតិបត្តិការផ្សេង។ ដើម្បីផ្ញើរជូនគណៈកម្មាធិការ គ្រប់គ្រង គ្រោះមហន្តរាយខេត្ត

ប្រធានអនុសាខាកាកបាទក្រហម **សមាសភាពសមាជិក :** បញ្ជាការផ្នែកសឹករងស្រុក បញ្ជាការកងរាជអាវុធហត្ថស្រុក អនុប្រធានស្រុកប្រតិបត្តិប្រចាំស្រុកស៊ីធរ កណ្តាល អធិការសឹករងស្រុក ប្រធានការិ កសិកម្មស្រុក ព្រះអនុគណសង្ឃស្រុក ប្រធានការិ សង្គមកិច្ចស្រុក ប្រធានការិ ផែនការស្រុក អង្គការនានានៅក្នុងស្រុក ។	ពិនិត្យលទ្ធភាពក្នុងការផ្តល់ជំនួយសង្គ្រោះ ។ ដឹកនាំ និង សហការជាមួយអាជ្ញាធរភូមិ ឃុំ ដើម្បីវាយតម្លៃ និង ប៉ាន់ប្រមាណសេចក្តីត្រូវការរបស់ជនរង គ្រោះដើម្បីធ្វើការឆ្លើយតបឱ្យបានទាន់ពេលវេលា និង មានប្រសិទ្ធិភាព ។ ដឹកនាំប្រតិបត្តិការដទៃ ដើម្បីចុះស្រង់ស្ថិតិប្រជាជនរងគ្រោះនៅ តាមទីសុវត្ថិភាពដើម្បីផ្តល់ជំនួយសង្គ្រោះបន្ទាន់ និង ជ្រើសរើសអ្នកទទួលជំនួយសង្គ្រោះ ដោយមានការចូលរួមពីអាជ្ញាធរភូមិ ឃុំ ។ គ្រប់គ្រង ថែរក្សាស្តុកទុក ជំនួយសង្គ្រោះនិងសំភារៈផ្សេងៗទៀត ។ ធ្វើការជាមួយក្រុមទទួលខុសត្រូវនៅថ្នាក់ខេត្ត ដោយមានការសហការជាមួយអាជ្ញាធរភូមិ ឃុំ ដើម្បីបែងចែក និង ដឹកជញ្ជូនជំនួយសង្គ្រោះដល់ប្រជាពលរដ្ឋរងគ្រោះ ។ ធ្វើការជាមួយគណៈកម្មាធិការគ្រប់គ្រងគ្រោះមហន្តរាយស្រុក និង ខេត្ត ដើម្បីទំនាក់ទំនង និង អំពាវនាវ ដល់ស្ថាប័ន អង្គការ មនុស្សធម៌ សប្បុរសជន និង អង្គការផ្សេងទៀត ដើម្បីស្វែងរកជំនួយ និង ការគាំទ្រ ។ សម្របសម្រួល និង ចង្អុលបង្ហាញទីតាំងជនរងគ្រោះដល់បណ្តាអង្គការមនុស្សធម៌ និង សប្បុរសជនដែលគេ មានបំណងចង់ចែកជំនួយសង្គ្រោះដោយខ្លួនគេ ។ ធ្វើការជាមួយអាជ្ញាធរភូមិ ឃុំ ដើម្បីបន្តការតាមដានស្ថានភាព និងសេចក្តីត្រូវការរបស់ជនរងគ្រោះ ។ ដឹកនាំ និង ចូលរួមប្រជុំដើម្បីចែករំលែកព័ត៌មាន និងបទពិសោធន៍ដល់ក្រុមប្រតិបត្តិការ និង អង្គការ ពាក់ព័ន្ធនានា ។ តួនាទីផ្សេងទៀតនឹងអនុវត្តតាមផែនការនិងការចង្អុលបង្ហាញរបស់គណៈកម្មាធិការគ្រប់គ្រងគ្រោះមហន្តរាយ ខេត្ត ។

៥. ផែនការសកម្មភាពត្រៀមបង្ការគ្រោះមហន្តរាយទឹកជំនន់របស់ការិយាល័យ_អង្គភាពជុំវិញស្រុកស៊ីធរកណ្តាល សំរាប់អនុវត្តឆ្នាំ: ២០០៩_២០១១

លេខាធិការដ្ឋាន
គណៈកម្មាធិការគ្រប់គ្រង
គ្រោះមហន្តរាយស្រុក

ស្រុក ៖ ស៊ីធរកណ្ដាល

១-ការិយាល័យ/អង្គភាព៖ លេខាធិការដ្ឋានគ្រប់គ្រងគ្រោះមហន្តរាយស្រុក (អ្នកតំណាង/ជនបង្គោល ៖ **សោម សាម៉ន** ទូរស័ព្ទ៖ ០១២ ១៩០៥ ៧៧២)

លេខ	ផែនការសកម្មភាពលំអិត	គន្លងវាស់វែង	អ្នកអនុវត្ត និង អង្គភាពពាក់ព័ន្ធ	ធនធានតម្រូវការ និង ថវិកាប៉ាន់ស្មាន	អាទិភាព និង ពេលវេលាអនុវត្ត			
					ខ្ពស់	មធ្យម	ទាប	រយៈពេល/ពេល
៥. ការងារត្រៀមបង្ការគ្រោះទឹកជំនន់ (មុនទឹកជំនន់)								
៥.១ ការពង្រឹងសមត្ថភាព និងបណ្តុះបណ្តាល ដល់សមាជិកគណៈកម្មាធិការគ្រប់គ្រងគ្រោះមហន្តរាយខេត្ត-ស្រុក ឃុំ និង ភូមិ៖								
៥.១.១	រៀបចំវគ្គបណ្តុះបណ្តាល ស្តីពីការងារគ្រប់គ្រងគ្រោះមហន្តរាយដល់សមាជិក សមាជិកា នៃគណៈកម្មាធិការគ្រប់គ្រងគ្រោះមហន្តរាយស្រុក ឃុំ ។	មានចំនួន ៥ វគ្គ= សិក្ខាកាម ១៧៥ នាក់	- NCDM / PCDM - អង្គភាពជុំវិញស្រុក - អង្គការ ពាក់ព័ន្ធ	- ឯកសារ - អ្នកសំរបសំរួល - ថវិកា ២.០០០ $	√			មករា-មីនា
៥.២ ការផ្សព្វផ្សាយ និង បង្កើនការយល់ដឹងពីផលប៉ះពាល់ និង វិធានការត្រៀមបង្ការ ឆ្លើយតប ទៅនឹងមុខសញ្ញាបង្កគ្រោះមហន្តរាយនានា ជាពិសេសទឹកជំនន់ ដល់ប្រជាជនដែលកំពុងរស់នៅក្នុងតំបន់ងាយរងគ្រោះតាមដងទន្លេមេគង្គ និង ទន្លេនានាក្នុងស្រុក ៖								
៥.២.១	ផ្សព្វផ្សាយដល់ប្រជាពលរដ្ឋពីការប្រេប្រាស់ប្រព័ន្ធផ្តល់ពតិមានជាមុន អំពីទឹកជំនន់ ។	ប្រជាពលរដ្ឋចំនួន ២០ ភូមិ ក្នុងតំបន់ ទឹកលិចបានយល់ដឹងអំពីពតិមានទឹកជំនន់	- មន្ទីរធនធានទឹក និងឧតុនិយម - PCDM	- ឯកសារ - អ្នកសំរបសំរួល - ថវិកា ៤.៥០០ $	√			មករា-ឧសភា
៥.២.២	ផ្សព្វផ្សាយដល់ប្រជាពលរដ្ឋពីការត្រៀមបង្ការ និងការរស់នៅជាមួយទឹកជំនន់ ។	ប្រជាពលរដ្ឋចំនួន ២០ ភូមិ ក្នុងតំបន់ ទឹកលិចបានយល់ដឹង និងត្រៀមបង្ការ គ្រោះទឹកជំនន់	- PCDM - អង្គការ ពាក់ព័ន្ធ	- ឯកសារ - អ្នកសំរបសំរួល - ថវិកា ៤.៥០០ $	√			មករា-ឧសភា
៥.៣ ប្រពន្ធ័ផ្តល់ពតិមានជាមុនពីគ្រោះទឹកជំនន់ និង ឧបករណ៍វាស់ស្ទង់កំពស់ទឹកជំនន់ដែលបានរៀបចំនៅតាមភូមិ-ឃុំ ជាគោលដៅ ៖								
៥.៣.១	រៀបចំប្រព័ន្ធពតិមាន ឧបករណ៍ បង្គោលវាស់ស្ទង់ទឹកនៅតាមភូមិដែលលិចទឹក ។	ភូមិចំនួន ១០ ត្រូវបានរៀបចំបំពាក់ក្តារពតិមាន និងបង្គោលស្ទង់ទឹក់	- មន្ទីរធនធានទឹក និងឧតុនិយម - PCDM និង អង្គការពាក់ពន្ធ័	- ថវិកា ១០.០០០ $	√			មករា-ឧសភា
៥.៤ ការស្តុក និងការគ្រប់គ្រងឃ្លាំងស្តុកសំភារៈ និង ជំនួយសង្គ្រោះ៖								

៥.៥ យុទ្ធសាស្ត្រ សង្គ្រោះ ជំលៀស និង ស្រាវជ្រាវរុករកជនរងគ្រោះ ត្រូវបានរៀបចំ និង កំណត់ :							
៥.៥.១	មធ្យោបាយ និងធនធាន ដែលមាននៅតាម ភូមិ ឃុំ ត្រូវបានកំណត់សំរាប់បំរើការងារសង្គ្រោះ និងជំលៀស ។	ចំនួនមធ្យោបាយនិងធនធានដែលមាននៅតាម ភូមិ ឃុំត្រូវបានចុះក្នុងបញ្ជីស្ថិតិ ដើម្បីគ្រប់គ្រង និង ប្រើប្រាស់ ។	- DCDM / CCDM - អាជ្ញាធរភូមិ	- ថវិកា		√		មករា-ឧសភា
៥.៥.២	ធ្វើការជាមួយអាជ្ញាធរមូលដ្ឋាន ដើម្បីកំណត់ជំនួន មនុស្ស សត្វ ដែលត្រូវជំលៀសទៅកាន់ទីទួលសុវត្ថិភាព និងធ្វើការកំណត់ផែនទី ទីទួលសុវត្ថិភាព ។	ចំនួនមនុស្ស សត្វ នៅតំបន់រងគ្រោះដែលត្រូវជំលៀសទៅទីទួលសុវត្ថិភាព ត្រូវបានកំណត់	- DCDM / CCDM - អាជ្ញាធរភូមិ	- ថវិកា		√		មករា-ឧសភា
៥.៦ ការរៀបចំ និង គ្រប់គ្រងទីទួលសុវត្ថិភាព មុនពេលមានគ្រោះទឹកជំនន់ :							
៥.៦.១	ធ្វើការរៀបចំទីទួលសុវត/ភាព ឱ្យមានអនាម័យ មាន បង{ន់ , អណ្តូងទឹកស្អាត និងមានប្រពន្ធ័ផ្តល់ពតិមាន ។	គ្រប់ទីទួលសុវត្ថិភាព ត្រូវបានរៀបចំ និង កែលំអរ និងមានបរិស្ថានល្អ	- PCDM / DCDM / CCDM - អង្គការ ពាក់ព័ន្ធ	-សំភារៈ - ថវិកា ៨.000 $	√			មករា- មិថុនា
៥.៧ ការរៀបចំ និង គ្រប់គ្រងប្រពន្ធ័ផ្តល់ពិតមាន :							
៦. ប្រតិបត្តិការឆ្លើយតប និង សង្គ្រោះបន្ទាន់ (ក្នុងពេលទឹកជំនន់)							
៦.១ ត្រួតពិនិត្យមុខសញ្ញាបង្កគ្រោះមហន្តរាយ និងគ្រោះថ្នាក់ដែលអាចកើតឡើង (ត្រួតពិនិត្យមើលស្ថានភាព) :							
៦.១.១	ធ្វើការបែងចែកកំលាំង ចុះពិនិត្យស្ថានភាព មុខសញ្ញាបង្កគ្រោះមហន្តរាយ ដែលនឹងអាចកើតមានឡើង ។	កំលាំងចុះទៅតាមតំបន់ដែលងាយរងគ្រោះ ។	- DCDM - CCDM	-សំភារៈ - ថវិកា		√		កក្កដា- វិច្ឆិកា
៦.២ ការព្យាករណ៍ ការផ្តល់ពិតមានជាមុនពីគ្រោះមហន្តរាយទឹកជំនន់ និង ការផ្សព្វផ្សាយពិតមានព្យាករណ៍, ប្រកាសអាសន្នដល់សហគមន៍ :							
៦.២.១	នៅពេលទឹកជំនន់ពីខែសីហាដល់ខែតុលា យើងធ្វើការ ទំនាក់ទំនងជាមួយមន្ទីរធនធានទឹក និងក្រុមគ្រប់គ្រងពតិមាន ដើម្បីផ្តល់ពតិមានអំពីកំពស់ទឹក ។	ពតិមានពីកំពស់ទឹកនៅតាមស្ថានីយ៍ផ្សេងៗ ត្រូវបានបញ្ជូន និងផ្តល់មកដល់មូលដ្ឋាន	- PCDM / DCDM / CCDM - មន្ទីរធនធានទឹក	-សំភារៈ - ថវិកា		√		កក្កដា- វិច្ឆិកា
៦.២.២	ឧបករណ៍វាស់ស្ទង់ទឹកដែលបានរៀបចំហើយនៅតាមភូមិគោលដៅ ថ្នាក់ស្រុកត្រូវបានផ្តល់ពតិមានជូនខេត្ត និង មន្ទីរធនធានទឹក ពីកំពស់ទឹកជាក់ស្តែងនៅមូលដ្ឋាន ។	ពតិមានអំពីកំពស់ទឹកនៅមូលដ្ឋាន ត្រូវទទួលបានយ៉ាងជាក់លាក់	- PCDM / DCDM / CCDM - មន្ទីរធនធានទឹក	-សំភារៈ - ថវិកា		√		កក្កដា- វិច្ឆិកា
៦.៣ យុទ្ធសាស្ត្រ សង្គ្រោះ ជំលៀស និង ស្រាវជ្រាវរកជនរងគ្រោះនៅរដូវទឹកជំនន់ (កក្កដា ដល់ វិច្ឆិកា) :							

៦.៣.១	-សហការណ៏ជាមួយអាជ្ញាធរភូមិឃុំប្រមូលមធ្យោបាយសំរាប់សង្គ្រោះ និង មធ្យោបាយផ្សេងៗទៀត ។	មធ្យោបាយជំលៀសត្រូវបានត្រៀមទុកនៅមូលដ្ឋាន	- DCDM - CCDM	ថវិការ ទូក កាណូត	√			កក្កដា-តុលា
៦.៣.២	ប្រជុំជាប្រចាំក្នុងជួរគណកម្មាធិការគ្រោះមហន្តរាយស្រុកនិងសហការជាមួយអាជ្ញាធរ ឃុំ ភូមិសំរាប់អន្តរាគមន៏ សង្គ្រោះពេលជួបគ្រោះអាសន្នកើតឡើង ។	កំលាំងស្រាវជ្រាវរុករក និងសង្គ្រោះត្រូវបានត្រៀមទុកសំរាប់ចេញអន្តរាគមន៏	-លេខាអចិន្ត្រៃយ៏ស្រុក -ក្រុមស្រាវជ្រាវនិងសង្គ្រោះ -ក្រុមពិតមាន -ក្រុមអនាម័យ	វិទ្យុ ទូរស័ព្ទ ថវិកា ទូក កាណូត ធនធានមនុស្ស		√		កក្កដា-តុលា
៦.៤ ការគ្រប់គ្រងប្រជាពលរដ្ឋដែលបានជន្លៀស មកស្នាក់នៅលើទីទួលសុវត្ថិភាពនៅរដូវទឹកជំនន់ :								
៦.៤.១	ទំនាក់ទំនងជាមួយស្ថាប័នផ្សេងៗ ដើម្បីជួយធ្វើជំរកបណ្តោះអាសន្នជូនប្រជាពលរដ្ឋដែលជំលៀសមកនៅទីទួលសុវត្ថិភាព ។	ជំរកបណ្តោះអាសន្ន ត្រូវបានរៀបចំ នៅលើទីទួលសុវត្ថិភាព	- PCDM / DCDM / CCDM - អង្គការ ពាក់ពន្ធ័	- សំភារះជំរក - ថវិកា	√			កក្កដា- វិច្ឆិកា
៦.៤.២	ពិនិត្យទីកន្លែង បែងចែកមនុស្ស/សត្វ ដោយឡែកនៅលើទីទួលសុវត្ថិភាព បានសមរម្យ និងបរិស្ថានល្អ។	ទីទួលស្នាក់នៅ ត្រូវបានរៀបចំគណៈកម្មការគ្រប់គ្រង ។	- DCDM - CCDM			√		កក្កដា- វិច្ឆិកា
៦.៤.៣	ការពារសន្តិសុខ សុវត្ថិភាព និងការពារទ្រព្យសម្បត្តិប្រជាពលរដ្ឋ ដែលបានជំលៀសចេញទៅនៅទីទួល។	ប្រជាពលរដ្ឋទទួលបានសុខ សុវត្ថិភាព ទាំងនៅលំនៅដ្ឋាន ទាំងនៅទីទួល	- DCDM - កងកំលាំងប្រដាប់អាវុធទាំង ៣	- សំភារះ - ថវិកា	√			កក្កដា- វិច្ឆិកា
៦.៥ កម្មវិធី ផ្នែកសេវាសុខភាព អនាម័យ និង ទឹកស្អាត :								
៦.៥.១	សហការជាមួយមណ្ឌលសុខភាព បែងចែកក្រុមការងារដើម្បីចុះត្រួតពិនិត្យ និង ព្យាបាលជំងឺ ។	មណ្ឌលសុខភាពទាំង ៦ ត្រូវបានបញ្ចុះកំលាំងតាមចំណុចគោលដៅ និង ទីទួលសុវត្ថិភាព	- មន្ទីរសុខាភិបាល	- បរិក្ខា និង ថ្នាំពេទ្យ - ថវិកា	√			កក្កដា- វិច្ឆិកា
៦.៥.២	សហការផ្គត់ផ្គង់ទឹកស្អាត ដល់ប្រជាពលរដ្ឋដែលមកស្នាក់នៅបណ្តោះអាសន្ន លើទីទួលសុវត្ថិភាព ។	ប្រជាពលរដ្ឋដែលមកស្នាក់នៅបណ្តោះ អាសន្នលើទីទួល មានទឹកស្អាតប្រេប្រាស់គ្រប់គ្រាន់។	- មន្ទីរអភិវឌ្ឍន៏ជនបទ - កាកបាទក្រហមខេត្ត	- ថវិកា	√			
៦.៦ ការវាយតំលៃ និង ការប៉ាន់ប្រមាណពីផលប៉ះពាល់ និង សេចក្តីត្រូវការរបស់ជនរងគ្រោះ								
៦.៦.១	ពិនិត្យពិស្ថានភាពទូទៅ នៅពេលចាំបាច់ បញ្ជូនក្រុមវាយតំលៃ និងប៉ាន់ប្រមាណការខូចខាត និងសេចក្តីត្រូវការរបស់ជនរងគ្រោះ ។	ចំនួនការប៉ាន់ប្រមាណ ត្រូវបានធ្វើឡើងនៅកន្លែងរងគ្រោះ	- PCDM- DCDM- CCDM - អង្គការ ពាក់ពន្ធ័	ទំរង់ឯកសារវាយតំលៃ - ថវិកា		√		កក្កដា- វិច្ឆិកា

៦.៧ ប្រតិបត្តិការឆ្លើយតបជំនួយសង្គ្រោះបន្ទាន់ :								
៦.៧.១	ផ្គត់ផ្គង់ស្បៀងអាហារ សំរាប់សង្គ្រោះប្រជាពលរដ្ឋនៅតាមទីទួលសុវត្ថិភាព ។	ចំនួនស្បៀង ត្រូវបានចែកជូនដល់ដៃប្រជាពលរដ្ឋរងគ្រោះ	- CRC, NCDM, PCDM, DCDM - អង្គការ ពាក់ព័ន្ធ	- ស្បៀង - ថវិកា	√			កក្កដា- ធ្នូ
៧. ការស្តារ និង ជួសជុលឡើងវិញ (ក្រោយទឹកជំនន់)								
៧.១ ការវាយតំលៃ និង ការប៉ាន់ប្រមាណការខូចខាត និងសេចក្តីត្រូវការ ដើម្បីធ្វើការស្តារ និង ជួសជុលឡើងវិញ :								
៧..១.១	ប្រមូលពតិមាន ពីគ្រប់ក្រុមការងារ ដើម្បីធ្វើការបូកសរុប វាយតំលៃផលប៉ះពាល់ ខូចខាត និងប៉ាន់ប្រមាណសេចក្តីត្រូវការ នៅតំបន់រងគ្រោះ ។	របាយការណ៍ មានភាពជាក់លាក់ពីតំបន់រងគ្រោះ និង ប្រជាពលរដ្ឋ	- PCDM- DCDM- CCDM - អង្គការ ពាក់ព័ន្ធ	- របាយកាណ៍ផ្សេងៗ		√		កក្កដា- វិច្ឆិកា
៧.២ ការរៀបចំផែនការ និង យុទ្ធសាស្ត្រស្តារ, ជួសជុលឡើងវិញ ផ្អែកលើលទ្ធផលវាយតំលៃក្នុងចំណុច (៧.១):								
៧..២.១	សហការជាមួយគណៈកម្មាធិការគ្រប់គ្រងគ្រោះមហន្តរាយខេត្ត ធ្វើសិក្ខាសាលាមួយ រៀបចំផែនការស្តារ និងជួសជុលឡើងវិញ នៅថ្នាក់ស្រុក ។	សិក្ខាសាលាមួយ បានរៀបចំឡើងនៅថ្នាក់ស្រុក	- NCDM, PCDM, DCDM - អង្គការ ពាក់ព័ន្ធ	- ឯកសារ -ថវិកា		√		មករា- មីនា
៧.២.២	ធ្វើកាផ្សព្វផ្សាយផែនការដែលបានរៀបចំរួច ជូន PCDM មន្ទីរ/អង្គភាព/អង្គការនានា ដើម្បីចូលរួម និងគាំទ្រ ។	ផែនការស្តារ និងជួសជុល ត្រូវបានធ្វើការផ្សព្វផ្សាយ	- NCDM, PCDM, DCDM - អង្គការ ពាក់ព័ន្ធ	- ឯកសារ	√			មករា- មីនា
៧.៣ ការអនុវត្តន៍គំរោងផែនការ និង យុទ្ធសាស្ត្រស្តារ-ជួសជុលឡើងវិញ ក្រោយទឹកជំនន់ :								
៧.៣.១	ការិយាល័យ/អង្គភាព កំណត់ពីតួនាទី ទទួលខុសត្រូវលើការអនុវត្តផែនការស្តារ និងជួសជុលឡើងវិញ ។	ការិយាល័យ/អង្គភាពពាក់ព័ន្ធ ត្រូវបានអនុវត្តតាមជំនាញ	- PCDM, DCDM - អង្គការ ពាក់ព័ន្ធ	- គំរោងផែនការ - ថវិកា	√			មករា- ធ្នូ
៧.៣.២	ធ្វើការតាមដាន និង ត្រួតពិនិត្យ ក្នុងការអនុវត្តផែនការនិយុទ្ធសាស្ត្រស្តារឡើងវិញ ។	ចំនួនដង នៃការតាមដានត្រួតពិនិត្យ ក្នុងការអនុវត្ត ត្រូវបានធ្វើឡើង	- PCDM, DCDM - អង្គការ ពាក់ព័ន្ធ	- ថវិកា	√			មករា- ធ្នូ
៧.៣.៣								
៧.៣.៤								

ស៊ីធរកណ្តាល . ថ្ងៃទី ២៧ ខែ ឧសភា ឆ្នាំ ២០០៩

លេខាធិការដ្ឋាន គ.ស.គ.ម

សោម សាម៉ន

ការិយាល័យ កសិកម្ម

ស្រុក ស៊ីធរកណ្ដាល

២ _ ការិយាល័យ/អង្គភាព: កសិកម្មស្រុក (អ្នកតំណាង/ជនបង្គោល : **ជួន អេន** ទូរស័ព្ទ: ០១២ ៩៧៦ ១៥០)

លេខ	ផែនការសកម្មភាពលំអិត	កត្តាវាស់វែង	អ្នកអនុវត្ត និង អង្គភាពពាក់ព័ន្ធ	ធនធានតម្រូវការ និង ថវិកាប៉ាន់ស្មាន	អាទិភាព និង ពេលវេលាអនុវត្ត			
					ខ្ពស់	មធ្យម	ទាប	រយៈពេល/ពេល
៥. ការខារត្រៀមបង្ការគ្រោះទឹកជំនន់ (មុនទឹកជំនន់)								
៥.១ ការពង្រឹងសមត្ថភាព និងបណ្ដុះបណ្ដាល ដល់សមាជិកគណៈកម្មាធិការគ្រប់គ្រងគ្រោះមហន្តរាយខេត្ត-ស្រុក ឃុំ និង ភូមិ:								
៥.១.១	សហការធ្វើការជាមួយគណៈកម្មាធិការគ្រប់គ្រងមហន្តរាយស្រុក ខេត្ត ដើម្បីរៀបចំឯកសារបណ្ដុះបណ្ដាលបន្ថែមទៀតផ្អែកទៅតាមសេចក្ដីត្រូវការជាក់ស្ដែង ។	ឯកសារបន្ថែមទៀតត្រូវបានរៀបចំអោយត្រូវនឹងសេចក្ដីត្រូវការជាក់ស្ដែង ។	គណៈកម្មាធិការគ្រប់គ្រងគ្រោះមហន្តរាយជាតិ លេខាធិការដ្ឋានអចិន្ត្រៃយ៍នៃគណៈកម្មាធិការគ្រប់គ្រងគ្រោះមហន្តរាយខេត្ត ស្រុក អង្គការពាក់ពន្ធ័ ។	-ឯកសារ -សំភារៈ -អ្នកជំនាញ -ថវិកា		✓		កុម្ភៈ-មិថុនា
៥.២ ការផ្សព្វផ្សាយ និង បង្កើនការយល់ដឹងពីផលប៉ះពាល់ និង វិធានការត្រៀមបង្ការ ឆ្លើយតប ទៅនឹងមុខសញ្ញាបង្កគ្រោះមហន្តរាយនានា ជាពិសេសទឹកជំនន់ ដល់ប្រជាជនដែលកំពុងរស់នៅក្នុងតំបន់ងាយរងគ្រោះតាមដងទន្លេមេគង្គ និង ទន្លេនានាក្នុងស្រុក :								
៥.២.១	ចូលរួមជាមួយក្រុមសិល្បះនៅថ្នាក់ខេត្ត រៀបចំតាត់តែងជារឿង ឬសិល្បះខ្លីៗ និងវីដេអូរដែលមានទិសដៅនិងខ្លឹមសារទាក់ទងនឹងវិធានការត្រៀមបង្ការនិងកាត់បន្ថយផលប៉ះពាល់គ្រោះទឹកជំនន់ ។	ចំនួនរឿងល្ខោននិងសិល្បះខ្លីៗត្រូវបានតាត់តែងឡើង ។	គណៈកម្មាធិការគ្រប់គ្រងគ្រោះមហន្តរាយខេត្ត និងស្រុក មន្ទីរការិយាល័យ និងអង្គភាពដែលពាក់ពន្ធ័នៅថ្នាក់ខេត្ត និងស្រុក ។	-ធនធានមនុស្ស -ថវិកា -ឯកសារ		✓		មករា-មីនា
៥.៥ យុទ្ធសាស្ត្រ សង្គ្រោះ ជំលៀស និង ស្រាវជ្រាវរុករកជនរងគ្រោះ ត្រូវបានរៀបចំ និង កំណត់ :								
៥.៥.១	សហការធ្វើជាមួយ សហការជាមួយលេខាធិការដ្ឋានអចិន្ត្រៃយ៏ស្រុក អាជ្ញាធរមូលដ្ឋាន ដើម្បីធ្វើផែនទីងាយរងគ្រោះ និងកំនត់ចំនួនទីតាំងដែលត្រូវជំលៀស ។	ចំនួនផែនទីងាយរងគ្រោះ និងទីតាំងរបស់ប្រជាជនងាយរងគ្រោះនៅតាមភូមិ-ឃុំ ប្រឈមមុខនិង	-គណៈកម្មាធិការគ្រោះមហន្តរាយស្រុក -ក្រុមស្រាវជ្រាវនិងសង្គ្រោះ	-ធនធានមនុស្ស -ថវិកា -មធ្យោបាយធ្វើដំណើរ		✓		មករា-ឧសភា
៥.៦ ការរៀបចំ និង គ្រប់គ្រងទីទួលសុវត្ថិភាព មុនពេលមានគ្រោះទឹកជំនន់ :								

៥.៦.១	សហការកំណត់ចំនួនទីតាំងនិងចំនុះទីសុវត្ថិភាពទៅតាមភូមិ-ឃុំ ដែលប្រឈមមុខនិងមុខសញ្ញាបង្ករគ្រោះទឹកជំនន់	ចំនួនទីតាំងទីសុវត្ថិភាព និងចំណុះរបស់ទួលនីមួយៗត្រូវបានកំណត់	-គណៈកម្មាធិការគ្រប់គ្រងគ្រោះមហន្តរាយស្រុក -ក្រុមស្រាវជ្រាវនិងសង្គ្រោះ -ក្រុមសុខភាពអនាម័យ និងទឹកស្អាត	-ធនធានមនុស្ស -ថវិកា -មធ្យោបាយធ្វើដំណើរ -ឯកសារនិងពត៌មាន		✓		មករា-ឧសភា
៦. ប្រតិបត្តិការឆ្លើយតប និង សង្គ្រោះបន្ទាន់ (ក្នុងពេលទឹកជំនន់)								
៦.១ ត្រួតពិនិត្យមុខសញ្ញាបង្កគ្រោះមហន្តរាយ និងគ្រោះថ្នាក់ដែលអាចកើតឡើង (ត្រួតពិនិត្យមើលស្ថានភាព):								
៦.១.១	អប់រំណែនាំដល់ប្រជាពលរដ្ឋស្តីពីអនាម័យបរិស្ថាន ដែលនៅជុំខ្លួន ដូចជាទឹកស្អាត ទីលំនៅស្អាត ជៀសវាងបង្ការជំងឺផ្សេងៗបៀតបៀន ។	ប្រជាពលរដ្ឋនៅតំបន់រងគ្រោះ យល់ដឹងពីបរិស្ថាន និងការរស់នៅ	- ក្រុមសុខភាព និង អនាម័យ	- ឯកសារ - ថវិកា	✓			កក្កដា-វិច្ឆិកា
៦.៣ យុទ្ធសាស្ត្រ សង្គ្រោះ ជំលៀស និង ស្រាវជ្រាវរកជនរងគ្រោះនៅរដូវទឹកជំនន់ (កក្កដា ដល់ វិច្ឆិកា) :								
៦.៣.១	សហការជាមួយអាជ្ញាធរភូមិ ឃុំ ដើម្បីប្រមូល និងត្រៀមមធ្យោបាយសង្គ្រោះនិងជំលៀសដូចជាទូក កាណូត និងមធ្យោបាយផ្សេងៗទៀត ។	-មធ្យោបាយជំលៀស និងសង្គ្រោះត្រូវបានត្រៀមទុករួចជាស្រេច នៅគ្រប់ថ្នាក់	-លេខាធិការដ្ឋានអចិន្ត្រៃយ៍ស្រុក និងខេត្ត -ក្រុមប្រតិបត្តិស្រាវជ្រាវនិងសង្គ្រោះ -ក្រុមគ្រប់គ្រងពត៌មាន -អាជ្ញាធរភូមិ-ឃុំ	-មធ្យោបាយធ្វើដំណើរ -ពត៌មានកំស់ទឹកជាក់ស្តែងនិងពត៌មានតាមការព្យាករណ៍ - មេក្រូ ផ្ទាំងរូបភាព		✓		កក្កដា-វិច្ឆិកា
៦.៤ ការគ្រប់គ្រងប្រជាពលរដ្ឋដែលបានជម្លៀស មកស្នាក់នៅលើទីទួលសុវត្ថិភាពនៅរដូវទឹកជំនន់ :								
៦.៤.១	សហការពិនិត្យនិងបែងចែកទីកន្លែងស្នាក់នៅលើទីទួលសុវត្ថិភាពអោយបានសមស្រប ។	ជំរកស្នាក់នៅនិងទីកន្លែងស្នាក់នៅត្រូវបានរៀបចំនិងគ្រប់គ្រង ។	-លេខាធិការដ្ឋានអចិន្ត្រៃយ៍ស្រុក និងខេត្ត -ក្រុមប្រតិបត្តិស្រាវជ្រាវនិងរងសង្គ្រោះ -អាជ្ញាធរ ភូមិ ឃុំ -ក្រុមសុខភាព អនាម័យនិងទឹកស្អាត	-ធនធានមនុស្ស -ថវិកា		✓		កក្កដា-វិច្ឆិកា
៦.៦ ការវាយតំលៃ និង ការប៉ាន់ប្រមាណពីផលប៉ះពាល់ និង សេចក្តីត្រូវការរបស់ជនរងគ្រោះ								

៦.៦.១	សហការតាមដានស្ថានភាពទូទៅដូចបានរៀបចំ នៅក្នុងសកម្មភាព (៦-១-៣ដល់ ៦-១-៥)នៅពេលចាំបាច់បញ្ជូនក្រុមវាយតំលៃ និងប៉ាន់ប្រមាណការខូចខាតនិងសេចក្តីត្រូវការថ្នាក់ស្រុក	-ចំនួន នៃការប៉ាន់ប្រមាណនិងវាយតំលៃផលប៉ះពាល់និងសេចក្តីត្រូវការបានធ្វើនៅតាមភូមិ ឃុំលិចទឹក	-ក្រុមគ្រប់គ្រងពតិមាន ថ្នាក់ខេត្ត ស្រុក -ក្រុមប្រតិបត្តិការស្រាវជ្រាវនិងរុករកសង្គ្រោះ -ក្រុមសុខភាណអនាម័យនិងទឹកស្អាត	-ទំរង់ ឯកសារសំរាប់ស្រង់ពតិមាន -ថវិកា -មធ្យោបាយធ្វើដំណើរ		✓		កក្កដា-វិច្ឆិកា
៦.៧ ប្រតិបត្តិការឆ្លើយតបជំនួយសង្គ្រោះបន្ទាន់ :								
៦.៧.១	សហជាមួយគណៈកម្មាធិការគ្រប់គ្រងគ្រោះមហន្តរាយស្រុកខេត្ត អង្គការផ្សេងៗ ដើម្បីចែកជំនួយសង្គ្រោះបន្ទាន់ដល់ជនរងគ្រោះជាក់ស្តែងផ្អែកតាមពតិមាននៅក្នុងសកម្មភាព(៦-៥-១និង៦-៥-២) ។	ចំនួនជំនួយសង្គ្រោះត្រូវបានចែងចែកដល់ជនរងគ្រោះ ។	-ក្រុមប្រតិបត្តិការឆ្លើយតបសង្គ្រោះបន្ទាន់ថ្នាក់ខេត្ត និងស្រុក -អាជ្ញាធរ ភូមិ ឃុំ -អង្គការពាក់ពន្ធ័	-បញ្ជីអ្នកទទួលជំនួយសង្គ្រោះ -ជំនួយសង្គ្រោះ -ថវិកា		✓		កក្កដា-វិច្ឆិកា
៧. ការស្តារ និង ជួសជុលឡើងវិញ (ក្រោយទឹកជំនន់)								
៧.១ ការវាយតំលៃ និង ការប៉ាន់ប្រមាណការខូចខាត និងសេចក្តីត្រូវការ ដើម្បីធ្វើការស្តារ និង ជួសជុលឡើងវិញ :								
៧..១.១	សហការជាមួយក្រុមគ្រប់គ្រងពតិមានថ្នាក់ស្រុក ខេត្ត និងរួមសហការជាមួយអាជ្ញាធរ ភូមិ ឃុំ ចុះវាយតំលៃ និងប៉ាន់ប្រមាណផលប៉ះពាល់និងសេចក្តីត្រូវការនៅតាមតំបន់រងគ្រោះ ។	ពតិមានពីផលប៉ះពាល់និងសេចក្តីត្រូវការសរុបទ្រូបានប្រមូលសំរាប់ធ្វើរបាយការណ៏សរុប ។	-លេខាធិការដ្ឋានអចិន្ត្រៃយ៏គណៈកម្មាធិការគ្រប់គ្រងគ្រោះមហន្តរាយខេត្ត និងស្រុក -ក្រុមគ្រប់គ្រងពតិមានថ្នាក់ខេត្ត និងស្រុក -អាជ្ញាធរ ភូមិ ឃុំ	របាយការណ៏ផ្សេងៗដូចជា របាយការណ៏ផលប៉ះពាល់តាំងពីដំបូង របាយការណ៏ពីការការិយាល័យ និងអង្គការពាក់ពន្ធ័		✓		វិច្ឆិកា-គុម្ភះ
៧.២ ការរៀបចំផែនការ និង យុទ្ធសាស្រ្តស្តារ, ជួសជុលឡើងវិញ ផ្អែកលើលទ្ធផលវាយតំលៃក្នុងចំណុច (៧.១):								
៧..២.១	ចូលរួមផ្សព្វផ្សាយផែនការនិងយុទ្ធសាស្រ្តដែលបានរៀបចំរួចដល់គណៈកម្មាធិការគ្រប់គ្រងគ្រោះមហន្តរាយខេត្ត និងមន្ទីរ អង្គភាព គណៈកម្មាធិការជាតិគ្រប់គ្រងគ្រោះមហន្តរាយ និងអង្គការនានា ដើម្បីបាន	ផែនការ និងយទ្ធសាស្រ្តស្តារ និងជួសជុលឡើងវិញក្រោយពេលគ្រោះទឹកជំនន់ត្រូវបានផ្សព្វផ្សាយជាបន្តបន្ទាប់ដល់គណៈ	-លេខាធិការដ្ឋានអចិន្ត្រៃយ៏គណៈកម្មាធិការគ្រប់គ្រងគ្រោះមហន្តរាយខេត្ត និងស្រុក -ការិយាល័យកសិកម្មស្រុក ខេត្ត -អង្គការពាក់ពន្ធ័នានា	-ឯកសារផែនការ និងយទ្ធសាស្រ្ត -គំរោងស្នើសុំ		✓		ធ្នូ-មីនា
៧.៣ ការអនុវត្តន៏គំរោងផែនការ និង យុទ្ធសាស្រ្តស្តារ-ជួសជុលឡើងវិញ ក្រោយទឹកជំនន់ :								

៧.៣.១	ចូលរួមជាមួយលេខាធិការដ្ឋានអចិន្ត្រៃយ៍ស្រុក និងអង្គភាពពាក់ពន្ធ័ដទៃទៀត រៀបចំនីតិវិធី និងដំណើរការអនុវត្តផែនការ និងយុទ្ធសាស្ត្រ និងជួសជុលឡើងវិញ ។	នីតិវិធី និងដំណើរការសំរាប់អនុវត្តផែនការ និងយុទ្ធសាស្ត្រត្រូវបានរៀបចំនិងព្រមព្រៀង	-លេខាធិការដ្ឋានអចិន្ត្រៃយ៍គណៈកម្មាធិការគ្រប់គ្រងគ្រោះមហន្តរាយខេត្ត និងស្រុក -អង្គការពាក់ពន្ធ័នានា	-ឯកសារនីតិវិធី និងដំណើរការ កិច្ចព្រមព្រៀង		✓		កុម្ភៈ-មេស

ស៊ីធរកណ្តាល , ថ្ងៃទី២៧ ខែឧសភា ឆ្នាំ ២០០៩

ប្រធានអង្គភាព

[illegible]

បញ្ជាការដ្ឋាន កងរាជអាវុធហត្ថស្រុក

ស្រុក ស៊ីធរកណ្ដាល

៣_ ការិយាល័យ/អង្គភាព កងរាជអាវុធហត្ថស្រុក (តំណាង: លោក **អ៊ុក វ៉ាយ** ទូរស័ព្ទ: ០១២ ៤៣៩ ១៥២)

លេខ	ផែនការសកម្មភាពលំអិត	កត្តាវាស់វែង	អ្នកអនុវត្ត និង អង្គភាពពាក់ព័ន្ធ	ធនធានតម្រូវការ និង ថវិកាប៉ាន់ស្មាន	អាទិភាព និង ពេលវេលាអនុវត្ត			
					ខ្ពស់	មធ្យម	ទាប	រយៈពេល/ពេល
៥. ការងារត្រៀមបង្ការគ្រោះទឹកជំនន់ (មុនទឹកជំនន់)								
៥.១ ការពង្រឹងសមត្ថភាព និងបណ្ដុះបណ្ដាល ដល់សមាជិកគណៈកម្មាធិការគ្រប់គ្រងគ្រោះមហន្តរាយថ្នាក់ស្រុក-ឃុំ និង ភូមិ:								
៥.១.២	វគ្គបណ្ដុះបណ្ដាលអំពីយុទ្ធសាស្ត្រសង្គ្រោះ និងចំលៀស និងការរុករកជនរងគ្រោះ ។	រយៈពេល៣ថ្ងៃ សិក្ខាកាម ចូលរួម ២៥ នាក់	- គណៈ កម្មាធិការគ្រប់គ្រង គ្រោះមហន្តរាយថ្នាក់ជាតិ - ខេត្ត - សុក - អង្គភាពផ្នែកសឹករងស្រុក	-ថវិកា ១.២០០ ដុល្លារ -ឯកសារ -អ្នកជំនាញមកពីក្រៅ	✓			មេសា-ឧសភា
៥.១.២	សហការជាមួយ លេខាធិការអចិន្ត្រៃយ៍នៃគណៈកម្មាធិការ គ្រប់គ្រងគ្រោះមហន្តរាយខេត្ត ដើម្បីតាមដានមើលការ អនុវត្តការងាររបស់គេ ក្រោយពីទទួលការបណ្ដុះបណ្ដាល ហើយ តើគេបានអនុវត្តការងារល្អកំរិតណា និង តើគេត្រូវការ ចំណេះដឹង និងជំនាញអ្វីបន្ថែម ទៀត។	- ការចុះសាកសួរ ជាមួយសិក្ខាកាម ដែលបានរៀនសូត្រនៅ ក្នុងវគ្គ និមួយៗត្រូវបានធ្វើ ចំនួន ២-៣ ដង ក្នុង ១ ឆ្នាំ។ - លទ្ធផលនៃការត្រូវការបន្ថែម សំរាប់ពង្រឹងសមត្ថភាព និង ចំណេះដឹងបន្ថែមត្រូវបានរៀបចំ។	- គណៈកម្មាធិការគ្រប់គ្រងគ្រោះមហន្តរាយជាតិ - លេខាធិការដ្ឋានអចិន្ត្រៃយ៍ នៃគណៈ កម្មាធិការគ្រប់គ្រង គ្រោះមហន្តរាយខេត្ត-ស្រុក - អង្គការពាក់ព័ន្ធ	- ថវិកា - អ្នកជំនាញមកពីក្រៅ - មធ្យោបាយធ្វើដំណើរ	✓			មេសា-ឧសភា
៥.២ ការផ្សព្វផ្សាយ និង បង្កើនការយល់ដឹងពីផលប៉ះពាល់ និង វិធានការត្រៀមបង្ការ ឆ្លើយតប ទៅនឹងមុខសញ្ញាបង្កគ្រោះមហន្តរាយនានា ជាពិសេសទឹកជំនន់ ដល់ប្រជាជនដែលកំពុងរស់នៅក្នុងតំបន់ងាយរងគ្រោះតាមដងទន្លេមេគង្គ និង ទន្លេនានាក្នុងស្រុក :								
៥.២.១	ធ្វើការជាមួយគណៈកម្មាធិការគ្រប់គ្រងគ្រោះមហន្តរាយស្រុក ខេត្ត មន្ទីរ និង អង្គភាពពាក់ព័ន្ធដែល	ចំនួនឯកសារផ្សព្វផ្សាយ រួមមាន ផ្ទាំងរូបភាព កូនសៀវភៅ	- លេខាធិការដ្ឋានគណៈកម្មាធិ ការគ្រប់គ្រងគ្រោះមហន្តរាយ ខេត្ត និង ស្រុក	- ធនធានមនុស្ស - ថវិកា		✓		មករា-មីនា

	ជាសមាជិក គណៈកម្មាធិការគ្រប់គ្រងគ្រោះមហន្តរាយ ខេត្ត និង ស្រុក ដើម្បីរៀបចំ និង បង្កើតឯកសារផ្សព្វផ្សាយនានា ដូចជា ផ្ទាំងរូបភាព កូនសៀវភៅ ប្រតិទិន វីដេអូ អប់រំ តាមសកម្មភាព ផ្សេង១ ដូចជា ការប្រលងគូរូប ភាព និង ទាក់ទង អ្នកជំនាញដើម្បីជួយកែលំអ និង រៀបចំ ។	ប្រតិទិន.. ។ល ។ ត្រូវបានផលិត តាមសកម្មភាព ផ្សេង ៗ ដូចជា ការប្រលងគូររូបភាព ជាដើម ។	- មន្ទីរ ការិយាល័យនិង អង្គភាពដែលពាក់ព័ន្ធនៅថ្នាក់ ខេត្ត និង ស្រុក	- សំភារៈ - មធ្យោបាយធ្វើដំណើរ - ឯកសារ				
៥.២.២	ធ្វើការជាមួយលេខាធិការអចិន្ត្រៃយ៍ និង មន្ទីរពាក់ព័ន ដែលជា សមាជិកគណៈកម្មាធិការគ្រប់គ្រងគ្រោះមហន្តរាយស្រុក ខេត្ត ប្រើប្រាស់ឯកសារផ្សព្វផ្សាយ ។ ដែលបានរៀបចំ ហើយ សំរាប់ធ្វើការផ្សព្វផ្សាយសាកល្បងមើល ថាតើប្រជាជន និងក្រុមគោលដៅមាន ការយល់ដឹង បានប៉ុណ្ណាលើខ្លឹមសារ និង រូបភាពផ្សេង ៗ ។	- ឯកសារផ្សព្វផ្សាយទាំងអស់ ត្រូវបានធ្វើការផ្សព្វផ្សាយសាក ល្បង ជាមួយប្រជាជន និង ក្រុមគោលដៅដទៃទៀត នៅតាមតំបន់ គោលដៅ ។ - យោបល់កែលំអលើឯកសារផ្សព្វផ្សាយត្រូវបានប្រមូល និង យកមកកែលំអឯកសារ	- គណៈកម្មាធិការគ្រប់គ្រងគ្រោះមហន្ត រាយខេត្ត និង ស្រុក - មន្ទីរ ការិយាល័យ និង អង្គភាពដែលពាក់ព័ន្ធ នាថ្នាក់ ខេត្ត និង ស្រុក - អង្គការពាក់ព័ន្ធ	- ថវិកា - សំភារៈ - មធ្យោបាយធ្វើដំណើរ - ឯកសារ		✓		មករា-មីនា
៥.៥ យុទ្ធសាស្ត្រ សង្គ្រោះ ជំលៀស និង ស្រាវជ្រាវរុករកជនរងគ្រោះ ត្រូវបានរៀបចំ និង កំណត់ :								
៥.៥.១	សហការធ្វើការជាមួយលេខាធិការដ្ឋានស្រុក អាជ្ញាធរមូលដ្ឋាន ដើម្បីកំនត់ ចំនួនមនុស្ស និង សត្វដែលតែងតែជំលៀសទៅកាន់ទីទួលសុវត្ថិភាពជាប្រចាំ និង កំនត់ តើគេតែងតែ ជំលៀសទៅកាន់ទីកន្លែងណា ។ កំនត់ផង តើគេតែងតែជំលៀសនៅក្នុងខែណា...?	ចំនួនមនុស្ស និង សត្វនៅតាម ភូមិ ឃុំ ប្រឈមមុខនឹងគ្រោះទឹក ជំនន់ និង ដែលតែងតែ ជំលៀស ទៅកាន់ទីទួលសុវត្ថិភាព នៅរដូវ ទឹកជំនន់ត្រូវបានកំនត់ ។	- គណៈកម្មាធិការគ្រប់គ្រងគ្រោះមហន្តរាយស្រុក - ក្រុមស្រាវជ្រាវ និង សង្គ្រោះ - ក្រុមគ្រប់គ្រងពតិមាន - ក្រុមប្រតិបត្តិការឆ្លើយតប - អាជ្ញាធរភូមិ ឃុំ	- ធនធានមនុស្ស - ថវិកា - មធ្យោបាយធ្វើដំណើរ - ឯកសារ	✓			មករា-ឧសភា
៥.៥.២	សហការធ្វើការជាមួយ សហការធ្វើការជាមួយលេខាធិការដ្ឋានអចិន្ត្រៃយ៍ស្រុក អាជ្ញាធរមូលដ្ឋាន ដើម្បីធ្វើផែនទីងាយរងគ្រោះ ដោយកំនត់ចំនួន និង ទីតាំងរបស់	ចំនួនផែនទីងាយរងគ្រោះ និង ទីតាំងរបស់ប្រជាជនងាយរងគ្រោះ នៅតាមភូមិ ឃុំប្រឈមមុខ នឹង គ្រោះទឹកជំនន់	- គណៈកម្មាធិការគ្រប់គ្រងគ្រោះមហន្ត រាយស្រុក - ក្រុមស្រាវជ្រាវ និង សង្គ្រោះ - ក្រុមគ្រប់គ្រងពតិមាន	- ធនធានមនុស្ស - ថវិកា - មធ្យោបាយធ្វើដំណើរ	✓			មករា-ឧសភា

	ប្រជាជនដែល តែងតែជំលៀសជារៀងរាល់ឆ្នាំទៅកាន់ ទីសុវត្ថិភាព នៅរដូវ ទឹកជំនន់ ។	ត្រូវបានរៀបចំគ្រប់ភូមិ និង ឃុំ ។	- ក្រុមប្រតិបត្តិការឆ្លើយតប - អាជ្ញាធរភូមិ ឃុំ	- ឯកសារ				
៥.៦ ការរៀបចំ និង គ្រប់គ្រងទីទួលសុវត្ថិភាព មុនពេលមានគ្រោះទឹកជំនន់ :								
៥.៦.១	សហការកំនត់ចំនួនទីតាំងនិងចំណុះទីសុវត្ថិភាព នៅតាម ភូមិ ឃុំ ដែលប្រឈមមុខនឹងមុខសញ្ញា បង្កគ្រោះ ទឹកជំនន់។	ចំនួនទីតាំងទីសុវត្ថិភាព និង ចំណុះរបស់ ទួលនិមួយ ៗ ត្រូវបានកំនត់ ។	- គណៈកម្មាធិការគ្រប់គ្រងគ្រោះមហន្តរាយស្រុក - ក្រុមស្រាវជ្រាវ និង សង្គ្រោះ - ក្រុមសុខភាព អនាម័យ និងទឹកស្អាត - ក្រុមគ្រប់គ្រងពតិមាន - ក្រុមប្រតិបត្តិការឆ្លើយតប - អាជ្ញាធរភូមិ ឃុំ	- ធនធានមនុស្ស - ថវិកា - មធ្យោបាយធ្វើដំណើរ - ឯកសារ និង ពតិមាន	✓			មករា-ឧសភា
៥.៦.២	សហការរៀបចំផែនទីភូមិ ឃុំ និង ផែនទីតំបន់លិច ទឹក ដោយ បញ្ចូលទីតាំងទីសុវត្ថិភាពទាំងអស់ទៅ ក្នុងផែនទី ភូមិ ឃុំ និង ស្រុក។	-ផែនទីភូមិ ឃុំ ដែលប្រឈមមុខ នឹងគ្រោះទឹកជំនន់ទូទាំងស្រុក ត្រូវបានរៀបចំ ។	- គណៈកម្មាធិការគ្រប់គ្រងគ្រោះមហន្តរាយស្រុក - ក្រុមស្រាវជ្រាវ និង សង្គ្រោះ - ក្រុមសុខភាព អនាម័យ និងទឹកស្អាត - ក្រុមគ្រប់គ្រងពតិមាន - ក្រុមប្រតិបត្តិការឆ្លើយតប - អាជ្ញាធរភូមិ ឃុំ	- ធនធានមនុស្ស - ថវិកា - មធ្យោបាយធ្វើដំណើរ - ឯកសារ និង ពតិមាន	✓			មករា-ឧសភា
៥.៦.៣	សហការរៀបចំ និង ពិនិត្យមើលស្ថានភាពជំរកស្នាក់ នៅប្រព័ន្ធទឹកស្អាត និង អនាម័យ (អណ្តូង បង្គន់ និង ប្រព័ន្ធបង្ហូរ ទឹកក្រខ្វក់) ដែលមានស្រាប់នៅលើទី សុវត្ថិភាព សំរាប់ប្រើប្រាស់នៅពេលទឹកជំនន់។	ជំរកស្នាក់នៅ ប្រព័ន្ធទឹកស្អាតរួម មាន អណ្តូង បង្គន់ និង ប្រព័ន្ធបង្ហូរទឹក ក្រខ្វក់ត្រូវបានរៀបចំនៅមុនគ្រោះ ទឹកជំនន់ ។	- គណៈកម្មាធិការគ្រប់គ្រងគ្រោះមហន្តរាយស្រុក - ក្រុមស្រាវជ្រាវ និង សង្គ្រោះ - ក្រុមសុខភាព អនាម័យ និងទឹកស្អាត - ក្រុមគ្រប់គ្រងពតិមាន - ក្រុមប្រតិបត្តិការឆ្លើយតប - អាជ្ញាធរភូមិ ឃុំ	- ធនធានមនុស្ស - ថវិកា - មធ្យោបាយធ្វើដំណើរ - ឯកសារ និង ពតិមាន	✓			មករា-ឧសភា
៥.៧ ការរៀបចំ និង គ្រប់គ្រងប្រពន្ធ័ផ្តល់ពិតមាន :								

៥.៧.១	ចូលរួម និង សហការរៀបចំចេញគោលការណ៍ណែនាំអោយ ក្រុមគ្រប់ គ្រង ពតិមានអនុវត្តតាម តួនាទី និង ភារកិច្ចរបស់ខ្លួន ។	- គោលការណ៍ពីការទទួល និង បញ្ជូនពតិមានត្រូវបានរៀបចំ - ក្រុមគ្រប់គ្រងពតិមានអនុវត្តតាម តួនាទី និង ភារកិច្ចរបស់ខ្លួន។	- លេខាធិការដ្ឋានអចិន្ត្រៃយ៍ស្រុក - ក្រុមគ្រប់គ្រងពតិមាន - អាជ្ញាធរភូមិ ឃុំ - អង្គការពាក់ព័ន្ធ	- ធនធានមនុស្ស - ថវិកា - ឯកសារ		✓		មេសា-មិថុនា
៦. ប្រតិបត្តិការឆ្លើយតប និង សង្គ្រោះបន្ទាន់ (ក្នុងពេលទឹកជំនន់)								
៦.១ ត្រួតពិនិត្យមុខសញ្ញាបង្កគ្រោះមហន្តរាយ និងគ្រោះថ្នាក់ដែលអាចកើតឡើង (ត្រួតពិនិត្យមើលស្ថានភាព):								
៦.១.១	ធ្វើការជាមួយក្រុមគ្រប់គ្រងពតិមាន ក្នុងការចាត់តាំង កំលាំងប្រចាំការដើម្បី តាមដានមើលស្ថានភាព និង ទទួលពតិមាន ពីអាជ្ញាធរ ភូមិ ឃុំ អំពីការប៉ះពាល់ និង ការរងគ្រោះ ជាក់ស្តែង។	ពតិមានអំពីផលប៉ះពាល់ត្រូវបាន ទទួលពីភូមិ ឃុំបានទាន់ ពេល និង ច្បាស់លាស់។	- លេខាធិការដ្ឋានអចិន្ត្រៃយ៍ ស្រុក - ក្រុមប្រតិបត្តិការស្រាវ ជ្រាវ និង សង្គ្រោះ - ក្រុមសុខភាព អនាម័យ - ក្រុមគ្រប់គ្រងពតិមាន - អាជ្ញាធរភូមិ ឃុំ	- វិទ្យុទាក់ទង - ទូរស័ព្ទ - មធ្យោបាយធ្វើដំនើរ - ពតិមាន - ថវិកា	✓			កក្កដា-វិច្ឆិកា
៦.១.២	សហការធ្វើសេចក្តីរាយការណ៍ជាប់ជាប្រចាំដល់ក្រុម ប្រតិបត្តិការដទៃទៀត ដូចជា ក្រុមស្រាវជ្រាវរុករក សង្គ្រោះ ក្រុមសុខភាព អនាម័យ និងក្រុម ប្រិតបត្តិការឆ្លើយតបសង្គ្រោះបន្ទាន់ ។	របាយការណ៍ត្រូវបានផ្តល់ដល់ក្រុម ប្រតិបត្តិការដទៃ និងអង្គការ ពាក់ព័ន្ធនានាជាប់ជាប្រចាំ	- លេខាធិការដ្ឋានអចិន្ត្រៃយ៍ ស្រុក - ក្រុមប្រតិបត្តិការស្រាវ ជ្រាវរុករកសង្គ្រោះ - ក្រុមគ្រប់គ្រងពតិមាន - អាជ្ញាធរភូមិ ឃុំ	- វិទ្យុទាក់ទង - ទូរស័ព្ទ - មធ្យោបាយធ្វើដំនើរ - របាយការណ៍ - ថវិកា	✓			កក្កដា-វិច្ឆិកា
៦.១.៣	ធ្វើការទំនាក់ទំនង និង ធ្វើរបាយការណ៍ជាប្រចាំជាមួយ ក្រុម គ្រប់គ្រងពតិមាននៅថ្នាក់ខេត្តពីស្ថានភាពគ្រោះ ទឹកជំនន់ និង ផលប៉ះពាល់របស់វា ។	របាយការណ៍ត្រូវបានផ្តល់ជូនគណៈ កម្មាធិការគ្រប់គ្រងគ្រោះមហន្តរាយ ខេត្ត និង ក្រុមគ្រប់គ្រងពតិ មានថ្នាក់ ខេត្ត ។	- លេខាធិការដ្ឋានអចិន្ត្រៃយ៍ ស្រុក - ក្រុមគ្រប់គ្រងពតិមាន	- វិទ្យុទាក់ទង - ទូរស័ព្ទ - មធ្យោបាយធ្វើដំនើរ - របាយការណ៍	✓			កក្កដា-វិច្ឆិកា

៦.៣ យុទ្ធសាស្ត្រ សង្គ្រោះ ជំលៀស និង ស្រាវជ្រាវរកជនរងគ្រោះនៅរដូវទឹកជំនន់ (កក្កដា ដល់ វិច្ឆិកា) :

៦.៣.១	សហការជាមួយអាជ្ញាធរភូមិ ឃុំ ដើម្បីប្រមូល និង ត្រៀម មធ្យោបាយសង្គ្រោះ និង ជំលៀស ដូចជា ទូក កាណូត និងមធ្យោបាយផ្សេង ៗ ទៀត ។	មធ្យោបាយជំលៀស និង សង្គ្រោះ ត្រូវបានត្រៀមទុករួចជាស្រេចនៅគ្រប់ថ្នាក់ ។	- លេខាធិការដ្ឋានអចិន្ត្រៃយ៍ ស្រុក - ក្រុមប្រតិបត្តិការស្រាវជ្រាវ និង សង្គ្រោះ - ក្រុមគ្រប់គ្រងពតិមាន - អាជ្ញាធរភូមិ ឃុំ	-វិទ្យុទាក់ទង - ទូរស័ព្ទ - ថវិកា - ទូក កាណូត អូប័រ ម៉ូតូ - ធនធានមនុស្ស	✓			កក្កដា-វិច្ឆិកា
៦.៣.២	ចូលរួមប្រជុំជាប្រចាំនៅក្នុងចំណោមសមាជិកក្រុមសង្គ្រោះនៅថ្នាក់ ស្រុក ដើម្បីត្រៀមសហការជាមួយ អាជ្ញាធរ ភូមិ ឃុំ សំរាប់អន្តរាគមន៍ ជួយសង្គ្រោះ ប្រជាជនដែលប្រឈមមុខនឹងគ្រោះថ្នាក់ ។	កំលាំងក្រុមស្រាវជ្រាវ និង រុករក សង្គ្រោះត្រូវបានប្រមូលផ្តុំ និង ត្រៀម ចេញអន្តរាគមន៍តាមការស្នើរសុំពី អាជ្ញាធរ ភូមិ ឃុំ ។	- លេខាធិការដ្ឋានអចិន្ត្រៃយ៍ ស្រុក - ក្រុមប្រតិបត្តិការស្រាវ ជ្រាវ និង សង្គ្រោះ - ក្រុមគ្រប់គ្រងពតិមាន - ក្រុមសុខភាព អនាម័យ និង ទឹកស្អាត - អាជ្ញាធរភូមិ ឃុំ	-វិទ្យុទាក់ទង - ទូរស័ព្ទ - ថវិកា - ទូក កាណូត អូប័រ ម៉ូតូ - ធនធានមនុស្ស - ថ្នាំពេទ្យ - ស្បៀង ទឹកស្អាត - ជំរក	✓			កក្កដា-វិច្ឆិកា
៦.៣.២	សហការចល័ត ២៤ ម៉ោងពេញ ជាមួយ អាជ្ញាធរ ភូមិ ឃុំ សំរាប់អន្តរាគមន៍ ជួយសង្គ្រោះ ប្រជាជនដែលប្រឈមមុខនឹងគ្រោះថ្នាក់ ។	កំលាំងក្រុមស្រាវជ្រាវ និង រុករក សង្គ្រោះត្រូវបានប្រមូលផ្តុំ និង ត្រៀម ចេញអន្តរាគមន៍តាមការស្នើរសុំពី អាជ្ញាធរ ភូមិ ឃុំ ។	- លេខាធិការដ្ឋានអចិន្ត្រៃយ៍ ស្រុក - ក្រុមប្រតិបត្តិការស្រាវ ជ្រាវ និង សង្គ្រោះ - ក្រុមគ្រប់គ្រងពតិមាន - ក្រុមសុខភាព អនាម័យ និង ទឹកស្អាត - អង្គភាពកងរាជអាវុធហត្ថស្រុក ខេត្ត - អាជ្ញាធរភូមិ ឃុំ	-វិទ្យុទាក់ទង - ទូរស័ព្ទ - ថវិកា - ទូក កាណូត អូប័រ ម៉ូតូ - ធនធានមនុស្ស - ថ្នាំពេទ្យ	✓			កក្កដា-វិច្ឆិកា

				- ស្បៀង ទឹកស្អាត - ជំរក				
៦.៤ ការគ្រប់គ្រងប្រជាពលរដ្ឋដែលបានជន្លៀស មកស្នាក់នៅលើទីទួលសុវត្ថិភាពនៅរដូវទឹកជំនន់ :								
៦.៤.១	**ជំរកបណ្តោះអាសន្ន :** ធ្វើការទំនាក់ទំនង និង សហការជាមួយស្ថាប័ន អង្គភាព (ឧ. ទាហាន ប៉ូលីស) និង អង្គការពាក់ ព័ន្ធនានា ដើម្បីជួយធ្វើជំរកបណ្តោះអាសន្ន (ឧ.ផ្ទះចល័ត ក្រណាត់ កៅស៊ូតង់ និង ឧបករណ៍ផ្សេងៗទៀត) នៅលើទីសុវត្ថិភាព សំរាប់ប្រជាជនជំលៀសមកស្នាក់នៅបណ្តោះអាសន្ន។	ជំរកបណ្តោះអាសន្តត្រូវបានរៀបចំនៅលើទីសុវត្ថិភាព សំរាប់ទទួលប្រជាជនដែលជំលៀសមកស្នាក់នៅបណ្តោះអាសន្ន។	- លេខាធិការដ្ឋានអចិន្ត្រៃយ៍ ស្រុក - ក្រុមប្រតិបត្តិការស្រាវ ជ្រាវ និង រុករកសង្គ្រោះថ្នាក់ស្រុក - អាជ្ញាធរភូមិ ឃុំ - អង្គការពាក់ព័ន្ធ	- ជំរក - កៅស៊ូតង់ - ផ្ទះចល័ត - ថវិកា - មធ្យោបាយដឹកជញ្ជូន - ធនធានមនុស្ស	✓			កក្កដា-វិច្ឆិកា
៦.៤.២	សហការពិនិត្យ និង បែងចែកទីកន្លែងស្នាក់នៅលើទីសុវត្ថិភាព សំរាប់ មនុស្ស និង សត្វ អោយបានសមស្រប។	ជំរកស្នាក់នៅ និង ទីកន្លែង ស្នាក់នៅត្រូវបានរៀបចំ និង គ្រប់គ្រង។	- លេខាធិការដ្ឋានអចិន្ត្រៃយ៍ ស្រុក - ក្រុមប្រតិបត្តិការស្រាវ ជ្រាវ និង រុករកសង្គ្រោះ - អាជ្ញាធរភូមិ ឃុំ - ក្រុមសុខភាព អនាម័យ និង ទឹកស្អាត - អង្គការពាក់ព័ន្ធ	- ធនធានមនុស្ស - ថវិកា	✓			កក្កដា-វិច្ឆិកា
៦.៤.៣	**សន្តិសុខ និង សុវត្ថិភាព :** ជំរុញអោយអាជ្ញាធរមានសមត្ថកិច្ច ឧ. ប៉ូលីស កងរាជអាវុធហត្ថ និង ប៉ូលីសប៉ុស្តិ៍រដ្ឋាល ឃុំដើម្បីជួយធានា និង ការពារ សន្តិសុខ និង សុវត្ថិភាព នៅលើទីសុវត្ថិភាព និង ការពារទ្រព្យសម្បត្តិ ផ្ទះសម្បែងរបស់ ប្រជាជន ដែលបានជំលៀស។	សន្តិសុខ និង សុវត្ថិភាពត្រូវបានរៀប ចំ និង ធានាទាំងនៅលើទីសុវត្ថិភាព និងលំនៅដ្ឋានរបស់ប្រជាជន ដែលបានជំលៀសចេញ។	- អាជ្ញាធរមូលដ្ឋាន - នគរបាល - សឹករងស្រុក	- វិទ្យុទាក់ទង - ទូរស័ព្ទ - ថវិកា - ទូក កាណូត អូប័រ ម៉ូតូ - ធនធានមនុស្ស	✓			កក្កដា-វិច្ឆិកា
៦.៦ ការវាយតំលៃ និង ការប៉ាន់ប្រមាណពីផលប៉ះពាល់ និង សេចក្តីត្រូវការរបស់ជនរងគ្រោះ								

៦.៦.១	សហការតាមដានស្ថានភាពទូទៅដូចបានរៀបចំរាប់ នៅក្នុងសកម្មភាព (៦.១.១ ដល់ ៦.១.៣)។ នៅពេលចាំបាច់ បញ្ជូនក្រុម វាយតំលៃ និង ប៉ាន់ប្រមាណការខូចខាត និង សេចក្ដីត្រូវការ ថ្នាក់ស្រុក ដោយសហការជាមួយអាជ្ញាធរភូមិ ឃុំ ដើម្បីធ្វើការ វាយតំលៃ និង ប៉ាន់ប្រមាណផលប៉ះពាល់ និង សេចក្ដីត្រូវការ របស់ជនរងគ្រោះ។	ចំនួននៃការប៉ាន់ប្រមាណ និង វាយ តំលៃផលប៉ះពាល់ និងសេចក្ដីត្រូវការ ត្រូវបានធ្វើនៅតាមភូមិឃុំលិចទឹក។	- ក្រុមគ្រប់គ្រងពតិមាន ថ្នាក់ខេត្ត និង ស្រុក - ក្រុមប្រតិបត្តិការស្រាវ ជ្រាវ និង រុករកសង្គ្រោះ - ក្រុមសុខភាព អនាម័យ និង ទឹកស្អាត - ក្រុមប្រតិបត្តិការឆ្លើយ តបសង្គ្រោះបន្ទាន់ - អាជ្ញាធរភូមិ ឃុំ - អង្គការពាក់ព័ន្ធ។	- ទំរង់-ឯកសារសំរាប់ ស្រង់ពតិមាន - ថវិកា - មធ្យោបាយធ្វើដំ ណើរ -		✓		កក្កដា-វិច្ឆិកា
៦.៦.២	ចូលរួមចងក្រងជាទិន្នន័យ និង របាយការណ៍ពីផលប៉ះ ពាល់ និង សេចក្ដី ត្រូវការសរុបផ្ញើរជូនគណៈកម្មាធិ ការគ្រប់ គ្រងគ្រោះមហន្តរាយ ខេត្ត និងអង្គការពាក់ព័ន្ធ។	របាយការណ៍ និង ទិន្នន័យនៃការប៉ះ ពាល់និងសេចក្ដីត្រូវការរបស់ជនរង គ្រោះត្រូវបានចងក្រងទុក និង ផ្ញើជូន គណៈកម្មាធិការគ្រប់គ្រងគ្រោះ មហន្តរាយខេត្ត និងអង្គការ ពាក់ព័ន្ធ។	- ក្រុមគ្រប់គ្រងពតិមាន ថ្នាក់ខេត្ត និង ស្រុក - ក្រុមប្រតិបត្តិការស្រាវ ជ្រាវ និង រុករកសង្គ្រោះ - ក្រុមសុខភាព អនាម័យ និង ទឹកស្អាត - ក្រុមប្រតិបត្តិការឆ្លើយ តបសង្គ្រោះបន្ទាន់ - អាជ្ញាធរភូមិ ឃុំ - អង្គការពាក់ព័ន្ធ។	- កុំព្យូទ័រ - ធនធានមនុស្ស - លទ្ធផលនៃការ ចុះស្រង់ពតិមាន - បាយការណ៍នានា - ថវិកា		✓		កក្កដា-វិច្ឆិកា
៦.៧ ប្រតិបត្តិការឆ្លើយតបជំនួយសង្គ្រោះបន្ទាន់ :								
៦.៧.១	បើមានជំនួយសង្គ្រោះ គឺធ្វើការសហការជាមួយ គណៈ កម្មាធិការគ្រប់គ្រងគ្រោះមហន្តរាយស្រុក ខេត្ត អង្គ ភាពផ្សេងៗ ដើម្បីបែងចែក ជំនួយសង្គ្រោះផ្អែកតាម ពតិមាន នៅក្នុង សកម្មភាព (៦.៥.២)និង (៦.៥.៣)	ចំនួនជំនួយសង្គ្រោះត្រូវបានលៃ លក សំរាប់បែងដល់ជនរងគ្រោះ។	- ក្រុមគ្រប់គ្រងពតិមាន ថ្នាក់ខេត្ត ស្រុក - ក្រុមប្រតិបត្តិការឆ្លើយ តបសង្គ្រោះ បន្ទាន់ ថ្នាក់ខេត្ត និង ស្រុក - អាជ្ញាធរភូមិ ឃុំ - អង្គការពាក់ព័ន្ធ។	- របាយការណ៍ពី ផលប៉ះពាល់ និង សេចក្ដីត្រូវការ សរុប។ - ជំនួយសង្គ្រោះ - ថវិកា	✓			កក្កដា-វិច្ឆិកា
៦.៧.២	សហការជាមួយ គណៈកម្មាធិការគ្រប់គ្រងគ្រោះមហន្ត រាយស្រុក ខេត្ត អង្គភាពផ្សេងៗ ដើម្បីចែកជំនួយ សង្គ្រោះ បន្ទាន់ដល់ជនរង គ្រោះ ជាក់ស្ដែងផ្អែកតាម	ចំនួនជំនួយសង្គ្រោះត្រូវបានបែង ចែក ដល់ជនរងគ្រោះ។	- ក្រុមប្រតិបត្តិការឆ្លើយ តបសង្គ្រោះ បន្ទាន់ ថ្នាក ខេត្ត និង ស្រុក - អាជ្ញាធរភូមិ ឃុំ	- បញ្ជីអ្នកទទួល ជំនួយសង្គ្រោះ - ជំនួយសង្គ្រោះ	✓			កក្កដា-វិច្ឆិកា

	ពតិមាននៅក្នុងសកម្មភាព (៦.៥.៣) និង (៦.៥.៤)		- អង្គការពាក់ព័ន្ធ។	- ថវិកា				
៦.៧.៣	សហការជាមួយអាជ្ញាធរភូមិ ឃុំ ដើម្បីបន្តតាមដានពីកង្វះខាត និង សេចក្តីត្រូវការរបស់ជនរងគ្រោះនៅរដូវទឹកជំនន់ និង ធ្វើសេចក្តីរាយការណ៍ជាបន្តបន្ទាប់ជូនគណៈកម្មាធិការគ្រប់គ្រង គ្រោះមហន្តរាយស្រុក ខេត្តពីស្ថានភាពរស់នៅរបស់ជនរងគ្រោះ ដើម្បីបានទទួលការជួយឧបត្ថម្ភពីថ្នាក់ខេត្ត។	ចំនួនរបាយការណ៍ និង ពតិមាន ស្តីពីកង្វះខាតរបស់ជនរងគ្រោះ ត្រូវបានរៀបចំនិងចែករំលែកដល់ គណៈកម្មាធិការគ្រប់គ្រងគ្រោះ មហន្តរាយខេត្តជាតិ និង អង្គការ ពាក់ព័ន្ធនានា ។	- ក្រុមគ្រប់គ្រងពតិមាន ថ្នាក់ខេត្ត និង ស្រុក - ក្រុមប្រតិបត្តិការឆ្លើយ តបសង្គ្រោះបន្ទាន់ថ្នាក់ខេត្ត និង ស្រុក - អាជ្ញាធរភូមិ ឃុំ - អង្គការពាក់ព័ន្ធ។	- របាយការណ៍	✓			កញ្ញា-វិច្ឆិកា
៦.៧.៤	សហការជាមួយស្រុក អាជ្ញាធរភូមិ ឃុំ ដើម្បីបន្តតាមដាន និងដោះស្រាយបញ្ហាការមិនសុខចិត្តឬការត្អូញត្អែរទាក់ទងនឹងការ បែងចែកជំនួយសង្គ្រោះបន្ទាន់ ។	ចំនួននៃការត្អូញត្អែរ និង ការមិន ពេញចិត្តផ្សេងៗពីអ្នកទទួលផល និង អ្នកមិនបានទទួលផលត្រូវ បានប្រមូល ដើម្បី ពិនិត្យលទ្ធភាព ដោះស្រាយ។	- គណៈកម្មាធិការគ្រប់គ្រង គ្រោះមហន្តរាយខេត្ត និង ស្រុក - លេខាធិការដ្ឋានអចិន្ត្រៃយ៍ គណៈកម្មាធិការគ្រប់គ្រង គ្រោះមហន្តរាយខេត្ត និង ស្រុក - អាជ្ញាធរភូមិ ឃុំ - អង្គការពាក់ព័ន្ធ។	- របាយការណ៍	✓			កញ្ញា-វិច្ឆិកា
៧. ការស្តារ និង ជួសជុលឡើងវិញ (ក្រោយទឹកជំនន់)								
៧.១ ការវាយតំលៃ និង ការប៉ាន់ប្រមាណការខូចខាត និងសេចក្តីត្រូវការ ដើម្បីធ្វើការស្តារ និងជួសជុលឡើងវិញ :								
៧.១.១	សហការជាមួយក្រុមគ្រប់គ្រងពតិមានថ្នាក់ស្រុក ខេត្ត និង រួមសហការជាមួយអាជ្ញាធរ ភូមិ ឃុំ ចុះវាយតំលៃ និង ប៉ាន់ប្រមាណផលប៉ះពាល់ និង សេចក្តីត្រូវការនៅតាមតំបន់ដែលរងគ្រោះ ។	ពតិមានពីផលប៉ះពាល់ និង សេចក្តីត្រូវការសរុបត្រូវបានប្រមូលសំរាប់ធ្វើរបាយការណ៍សរុប ។	- លេខាធិការដ្ឋានអចិន្ត្រៃយ៍ គណៈកម្មាធិការគ្រប់គ្រង គ្រោះមហន្តរាយខេត្ត និង ស្រុក - ក្រុមគ្រប់គ្រងពតិមាន ថ្នាក់ខេត្ត និង ស្រុក - អាជ្ញាធរភូមិ ឃុំ - អង្គការពាក់ព័ន្ធ។	- របាយការណ៍ ផ្សេងៗ ដូចជា របាយការណ៍ផលប៉ះពាល់តាំងពីដំបូង - របាយការណ៍ពីការិល័យ និង អង្គភាពជំនាញ		✓		វិច្ឆិកា-កុម្ភៈ

				- ថវិកា - មធ្យោបាយធ្វើដំណើរ				
៧.១.២	សហការរៀបចំរបាយការណ៍សរុបស្តីពីផលប៉ះពាល់ និង សេចក្តីត្រូវ ការសំរាប់ស្តារនិងជុលជុលឡើងវិញ។	របាយការណ៍សរុបពីផលប៉ះពាល់ និងសេចក្តី ត្រូវការត្រូវបានរៀបចំ សំរាប់ធ្វើផែនការ ស្តារ និង ជួសជុលឡើងវិញ។	- លេខាធិការដ្ឋានអចិន្ត្រៃយ៍ គណៈកម្មាធិការគ្រប់គ្រង គ្រោះមហន្តរាយខេត្ត និង ស្រុក - ក្រុមគ្រប់គ្រងពតិមាន ថ្នាក់ខេត្ត និង ស្រុក - អាជ្ញាធរភូមិ ឃុំ - អង្គការពាក់ព័ន្ធ។	- របាយការណ៍នៃ ការចុះវាយតំលៃ - របាយការណ៍ ផ្សេងៗ ដូចជា របាយការណ៍ ផលប៉ះពាល់តាំងពីដំបូង - របាយការណ៍ពីការិល័យ និង អង្គភាព		✓		វិច្ឆិកា-កុម្ភៈ
៧.១.៣	ចូលរួមធ្វើការផ្សព្វផ្សាយ និង ចែករំលែករបាយការណ៍ពីផលប៉ះពាល់និងសេចក្តីត្រូវសរុបដល់រដ្ឋាភិបាល គណៈកម្មាធិការ គ្រប់គ្រងគ្រោះមហន្តរាយខេត្ត មន្ទីរ-អង្គភាព និង អង្គការ នានា ដើម្បីរៈរកវិធានការ និង យុទ្ធសាស្ត្រក្នុងការស្តារ ឡើងវិញ។	របាយការណ៍សរុបពីផលប៉ះពាល់ ការខូចខាត និង សេចក្តីត្រូវការ សរុបត្រូវបានចែករំលែកដល់អ្នក ពាក់ព័ន្ធទាំងនៅក្នុងស្រុក ខេត្ត និង នៅក្រៅខេត្ត។	- លេខាធិការដ្ឋានអចិន្ត្រៃយ៍ គណៈកម្មាធិការគ្រប់គ្រង គ្រោះមហន្តរាយខេត្ត និង ស្រុក - ក្រុមគ្រប់គ្រងពតិមាន ថ្នាក់ខេត្ត និង ស្រុក	- របាយការណ៍នៃ ការចុះវាយតំលៃ		✓		វិច្ឆិកា-កុម្ភៈ
៧.២ ការរៀបចំផែនការ និង យុទ្ធសាស្ត្រស្តារ, ជួសជុលឡើងវិញ ផ្អែកលើលទ្ធផលវាយតំលៃក្នុងចំណុច (៧.១):								
៧..២.១	ចូលរួមសហការជាមួយគណៈកម្មាធិការគ្រប់គ្រងគ្រោះមហន្តរាយស្រុក ខេត្ត ដើម្បីរៀបចំសិក្ខាសាលា ថ្នាក់ខេត្តមួយ ដើម្បីរៀបចំផែនការ និង យុទ្ធសាស្ត្រស្តារ និង ជួសជុល ឡើងវិញ ផ្អែកតាមលទ្ធផល (សកម្មភាព ៧.១)	សិក្ខាសាលាថ្នាក់ខេត្តមួយស្តីពីការកំនត់ផែនការ និង យុទ្ធសាស្ត្រ ស្តារ និង ជួសជុលឡើងវិញ ត្រូវ បានរៀបចំឡើង ។	- លេខាធិការដ្ឋានអចិន្ត្រៃយ៍គណៈកម្មាធិការគ្រប់គ្រងគ្រោះមហន្តរាយខេត្ត ស្រុក - អង្គភាពកងរាជអាវុធហត្ថស្រុក ខេត្ត - អង្គភាពពាក់ព័ន្ធនានា	- ថវិកា - ធនធានមនុស្ស - ឯកសារសំរាប់ សិក្ខាសាលា		✓		ធ្នូ-កុម្ភៈ
៧.២.២	ចូលរួមផ្សព្វផ្សាយផែនការ និង យុទ្ធសាស្ត្រដែលបាន រៀបចំរួចដល់ គណៈកម្មាធិការគ្រប់គ្រងគ្រោះមហន្ត រាយខេត្ត មន្ទីរ អង្គភាព គណៈកម្មាធិការជាតិគ្រប់	ផែនការ និង យុទ្ធសាស្ត្រសំរាប់ ស្តារ និង ជួសជុលឡើងវិញក្រោយ ពេលគ្រោះទឹកជំនន់ ត្រូវបានផ្សព្វ ផ្សាយ	- លេខាធិការដ្ឋានអចិន្ត្រៃយ៍ គណៈកម្មាធិការគ្រប់គ្រងគ្រោះមហន្តរាយខេត្ត និង ស្រុក - អង្គភាពកងរាជអាវុធហត្ថស្រុក ខេត្ត	- ឯកសារផែនការ និង យុទ្ធសាស្ត្រ - គំរោងស្នើសុំ		✓		ធ្នូ-មីនា

	គ្រងគ្រោះមហន្តរាយ និង អង្គការនានា ដើម្បីបាន ទទួលការចូលរួម និង ការគាំទ្រ សំរាប់អនុវត្តវិធាន ការ និងយុទ្ធសាស្ត្រ ស្តារឡើងវិញ ។	ជាបន្តបន្ទាប់ដល់គណៈ កម្មាធិការជាតិគ្រប់គ្រងគ្រោះ មហន្តរាយ រដ្ឋាភិបាល និង អង្គការ អភិវឌ្ឍន៍នានា។	- អង្គភាពពាក់ព័ន្ធនានា					
៧.២.៣	ចូលរួមជាមួយ លេខាធិការដ្ឋានអចិន្ត្រៃយ៍ស្រុក ក្នុងការធ្វើការជាមួយ ការិយាល័យ អង្គភាពជំនាញ និង អង្គការ អភិវឌ្ឍន៍ដែលបាននិងកំពុងអនុវត្តកម្មវិធី អភិវឌ្ឍន៍ នៅក្នុង ស្រុក ដើម្បីអនុវត្តវិធានការ និង យុទ្ធសាស្ត្រ ដែលទាក់ទង នឹងកម្មវិធីរបស់គេ ។	ចំនួនការិយាល័យ អង្គភាព និង អង្គការ ដែលមានកម្មវិធីទាក់ទង ត្រូវបានកំនត់ ។	- លេខាធិការដ្ឋានអចិន្ត្រៃយ៍ គណៈកម្មាធិការគ្រប់គ្រង គ្រោះមហន្តរាយខេត្ត និង ស្រុក - អង្គភាពកងរាជអាវុធហត្ថស្រុក ខេត្ត - អង្គភាពពាក់ព័ន្ធនានា	- ធនធានមនុស្ស		✓		ធ្នូ-មេសា
៧.៣ ការអនុវត្តន៍គំរោងផែនការ និង យុទ្ធសាស្ត្រស្តារ-ជួសជុលឡើងវិញ ក្រោយទឹកជំនន់ :								
៧.៣.១	ចូលរួមជាមួយលេខាធិការដ្ឋានអចិន្ត្រៃយ៍ស្រុកនិងអង្គភាព ពាក់ព័ន្ធដទៃទៀត ធ្វើការកំនត់ការិយា ល័យ អង្គភាព ឬ ស្ថាប័នពាក់ព័ន្ធ និង កំណត់ តួនាទី និងការទទួលខុសត្រូវ របស់គេក្នុងការអនុវត្ត ផែនការ និង យុទ្ធសាស្ត្រស្តារ និង ជួសជុលឡើងវិញ ។	ចំនួនការិយាល័យ អង្គភាពជំនាញ និង អង្គការពាក់ព័ន្ធ និង តួនាទីរបស់គេត្រូវ បានកំនត់ និង ឯកភាពគ្នា ។	- លេខាធិការដ្ឋានអចិន្ត្រៃយ៍ គណៈកម្មាធិការគ្រប់គ្រង គ្រោះមហន្តរាយខេត្ត និង ស្រុក - អង្គការ អង្គភាពពាក់ព័ន្ធ	- បញ្ជីឈ្មោះរបស់ ការិយាល័យ អង្គភាព ជំនាញ និង អង្គការពាក់ ព័ន្ធ - កិច្ចព្រមព្រៀង		✓		កុម្ភៈ-មេសា
៧.៣.២	ចូលរួមជាមួយលេខាធិការដ្ឋានអចិន្ត្រៃយ៍ស្រុកនិងអង្គភាព ពាក់ព័ន្ធដទៃទៀតរៀបចំនិតិវិធី និង ដំណើរការក្នុងការ អនុវត្តផែនការ និង យុទ្ធសាស្ត្រស្តារ និង ជួសជុល ឡើងវិញ។	និតិវិធី និង ដំនើរការសំរាប់អនុវត្ត ផែនការ និង យុទ្ធសាស្ត្រត្រូវបាន រៀបចំ និង ព្រមព្រៀង។	- លេខាធិការដ្ឋានអចិន្ត្រៃយ៍ គណៈកម្មាធិការគ្រប់គ្រង គ្រោះមហន្តរាយខេត្ត និង ស្រុក - អង្គការ អង្គភាពពាក់ព័ន្ធ	- ឯកសារនិតិវិធី និង ដំណើរការ - កិច្ចព្រមព្រៀង		✓		កុម្ភៈ-មេសា
៧.៣.៣	ទទួលនូវការអនុវត្តផែនការ និង យុទ្ធសាស្ត្រស្តារ និង ជួសជុលឡើងវិញរបស់ខ្លួន ក្នុងករណីដែលមានការប៉ះ ពាល់លើវិស័យពាក់ព័ន្ធ នឹងការិយាល័យ។	ចំនួនគំរោងស្តារ និង ជួសជួល ឡើងវិញ ត្រូវបានអនុវត្ត ។	- អង្គភាពកងរាជអាវុធហត្ថស្រុក ខេត្ត - អង្គការពាក់ព័ន្ធ	- ថវិកាគំរោងស្តារ និង ជួសជុលឡើង វិញ		✓		មីនា-ឧសភា
៧.៣.៤	តាមដាន និង ត្រួតពិនិត្យជាប្រចាំក្នុងការអនុវត្ត ផែនការ	ចំនួននៃការតាមដាននិងត្រួតពិនិត្យដំណើរ	- លេខាធិការដ្ឋានអចិន្ត្រៃយ៍ គណៈកម្មាធិការ	- របាយការណ៍នៃការ		✓		មីនា-ឧសភា

	និង យុទ្ធសាស្ត្រ។	ការអនុវត្តគំរោងត្រូវបានធ្វើ ។	គ្រប់គ្រង គ្រោះមហន្តរាយខេត្ត និង ស្រុក - អង្គភាពកងរាជអាវុធហត្ថស្រុក ខេត្ត - អង្គភាពពាក់ព័ន្ធនានា	ត្រួតពិនិត្យ និង វាយតំលៃដំណើរ				
៧.៣.៥	ចាត់តាំងកំលាំងជួយធ្វើស្រែនិង ដំណាំដាំដុះក្រោយពីទឹកសំរក ។	ចំនួនស្រែ និង ដំណាំផ្សេងៗត្រូវបានដាំដុះនៅលើដីស្រែចំការរបស់ប្រជាជន	- លេខាធិការដ្ឋានអចិន្ត្រៃយ៍ គណ:កម្មាធិការគ្រប់គ្រង គ្រោះមហន្តរាយខេត្ត និង ស្រុក - កងរាជអាវុធហត្ថ	- គ្រាប់ពូជដំណាំ				វិច្ឆិកា-ធ្នូ

ស៊ីធរកណ្តាល, ថ្ងៃទី............ខែ.................ឆ្នាំ ២០០៩

ប្រធានអង្គភាព

អធិការដ្ឋាន នគរបាលស្រុក

ស្រុក ស៊ីធរកណ្ដាល

៤ _ ការិយាល័យ/អង្គភាព: អធិការដ្ឋាននគរបាល (អ្នកតំណាង/ជនបង្គោល : **អ៊ុន ហន** ទូរស័ព្ទ: ០១២ ៤២៧ ៤៤៩)

លេខ	ផែនការសកម្មភាពលំអិត	កត្តាវាស់វែង	អ្នកអនុវត្ត និង អង្គភាពពាក់ពន្ធ័	ធនធានតម្រូវការ និង ថវិកាប៉ាន់ស្មាន	អាទិភាព និង ពេលវេលាអនុវត្ត			
					ខ្ពស់	មធ្យម	ទាប	រយះពេល/ពេល
៥. ការខារត្រៀមបង្ការគ្រោះទឹកជំនន់ (មុនទឹកជំនន់)								
៥.១ ការពង្រឹងសមត្ថភាព និងបណ្ដុះបណ្ដាល ដល់សមាជិកគណៈកម្មាធិការគ្រប់គ្រងគ្រោះមហន្តរាយខេត្ត-ស្រុក ឃុំ និង ភូមិៈ								
៥.១.១	ពង្រឹងសមត្ថភាពដល់នាយ និងនាយប៉ុស្ដិ៍រដ្ឋបាល តាមរយៈបើកវគ្គបណ្ដុះបណ្ដាល ស្ដីពីការគ្រប់គ្រងគ្រោះទឹកជំនន់	ចំនួន ២៥ នាក់ ត្រូវបានបណ្ដុះបណ្ដាល ចំនួន ១វគ្គ	-អង្គការពាក់ពន្ធ័ -គណៈកម្មការគ្រប់គ្រងគ្រោះមហន្តរាយ	-ធនធាមនុស្ស -សំភារៈ -មធ្យោបាយធ្វើដំណើរ -សោហ៊ុយ+អាហារសំរន្ត		✓		មករា-មីនា
៥.២ ការផ្សព្វផ្សាយ និង បង្កើនការយល់ដឹងពីផលប៉ះពាល់ និង វិធានការត្រៀមបង្ការ ឆ្លើយតប ទៅនឹងមុខសញ្ញាបង្កគ្រោះមហន្តរាយនានា ជាពិសេសទឹកជំនន់ ដល់ប្រជាជនដែលកំពុងរស់នៅក្នុងតំបន់ងាយរងគ្រោះតាមដងទន្លេមេគង្គ និង ទន្លេនានាក្នុងស្រុក :								
៥.២.១	ក្រោយពីបានបណ្ដុះបណ្ដាលរួច យើងបានផ្សព្វផ្សាយដល់កំលាំងដែលមិនបានរៀនសូត្រ អោយយល់ដឹងពីការប៉ះពាល់និងវិធានការត្រៀមបង្ការទៅនឹងមុខសញ្ញាបង្ករគ្រោះមហន្តរាយ	-ឯកសារផ្សព្វផ្សាយ ទាំងអស់ត្រូវបានធ្វើការផ្សព្វផ្សាយ សាកល្បងជាមួយប្រជាពលរដ្ឋនិងក្រុមគោលដៅដទៃទៀត	-គណៈកម្មការគ្រប់គ្រងគ្រោះមហន្តរាយ ថ្នាក់ស្រុក -គ្រប់អង្គភាពពាក់ពន្ធ័	-សំភារៈ -ឯកសារ		✓		មករា-មីនា
៥.៣ ប្រពន្ធ័ផ្ដល់ពត៌មានជាមុនពីគ្រោះទឹកជំនន់ និង ឧបករណ៍វាស់ស្ទង់កំពស់ទឹកជំនន់ដែលបានរៀបចំនៅតាមភូមិ-ឃុំ ជាគោលដៅ :								
៥.៥ យុទ្ធសាស្ត្រ សង្គ្រោះ ជំលៀស និង ស្រាវជ្រាវរុករកជនរងគ្រោះ ត្រូវបានរៀបចំ និង កំណត់ :								
៥.៥.១	ត្រៀមកំលាំងសហការជាមួយអាជ្ញាធរ ដើម្បីរកមធ្យោបាយ ទូក កាណូត ដឹកជញ្ជូន និង ការពារសុវត្ថិភាព ។	កំលាំងចំនួន ២៥ នាក់ ទូកចំនួន គ្រឿង	-លេខាធិការដ្ឋានអចិន្ត្រៃយ៍ស្រុក -អាជ្ញាធរ ភូមិ ឃុំ -អង្គភាពពាក់ពន្ធ័	-វិទ្យុទាក់ទង ទូរស័ព្ទ -ថវិកា -ទូក កាណូត		✓		មករា-ឧសភា

				-ធនធានមនុស្ស				
៥.៦ ការរៀបចំ និង គ្រប់គ្រងទីទួលសុវត្ថិភាព មុនពេលមានគ្រោះទឹកជំនន់ :								
៥.៦.១	ពិនិត្យនិងបែងចែកទីកន្លែងស្នាក់នៅលើទួលសុវត្ថិភាព ដើម្បីរក្សាសន្តិសុខ និងផ្ទះដែលគាត់ទៅចោល	-បែងចែកកំលាំងការពារសុវត្ថិភាពចំនួន នាក់ ក្នុងចំនួន ទួល	-កំលាំងប្រដាប់អាវុធទាំង៣ -អាជ្ញាធរភូមិ ឃុំ -អង្គភាពពាក់ពន្ធ័	- ថវិកា		✓		មករា-ឧសភា
៦. ប្រតិបត្តិការឆ្លើយតប និង សង្គ្រោះបន្ទាន់ (ក្នុងពេលទឹកជំនន់)								
៦.១ ត្រួតពិនិត្យមុខសញ្ញាបង្កគ្រោះមហន្តរាយ និងគ្រោះថ្នាក់ដែលអាចកើតឡើង (ត្រួតពិនិត្យមើលស្ថានភាព):								
៦.១.១	ចាត់តាំងកំលាំងដែលបានត្រៀមចុះតាមគោលដៅ ធ្វើរបាយការណ៍ជាប្រចាំ		-លេខាធិការដ្ឋានអចិន្ត្រៃយ៍ស្រុក -អាជ្ញាធរ ភូមិ ឃុំ -អង្គភាពពាក់ពន្ធ័	- ថវិកា		✓		មេសា-មិថុនា
៦.៣ យុទ្ធសាស្ត្រ សង្គ្រោះ ជំលៀស និង ស្រាវជ្រាវរកជនរងគ្រោះនៅរដូវទឹកជំនន់ (កក្កដា ដល់ វិច្ឆិកា) :								
៦.៣.១	ចាត់តាំងកំលាំងការពារសន្តិសុខ ដឹកជញ្ជូនប្រជាពលរដ្ឋនៅពេល លេចទឹក		-គណៈកម្មការគ្រប់គ្រងគ្រោះមហន្តរាយ -អាជ្ញាធរភូមិ ឃុំ -អង្គភាពពាក់ពន្ធ័	- ថវិកា	✓			កក្កដា-វិច្ឆិកា
៦.៤ ការគ្រប់គ្រងប្រជាពលរដ្ឋដែលបានជម្លៀស មកស្នាក់នៅលើទីទួលសុវត្ថិភាពនៅរដូវទឹកជំនន់ :								
៦.៤.១	ធ្វើស្ថិតិប្រជាពលរដ្ឋដែលបានជំលៀស មកស្នាក់នៅលើទួលសុវត្ថិភាព ដើម្បី ងាយស្រួលក្នុងការគ្រប់គ្រង និង ការពារ	-ស្ថិតិប្រជាពលរដ្ឋ ដែលជំលៀសមក ស្នាក់នៅទួលសុវត្ថិភាព	-អាជ្ញាធរភូមិ ឃុំ -គណៈកម្មាការគ្រប់គ្រងគ្រោះមហន្តរាយ -អង្គភាពពាក់ពន្ធ័	- ថវិកា		✓		កក្កដា-វិច្ឆិកា
៦.៦ ការវាយតំលៃ និង ការប៉ាន់ប្រមាណពីផលប៉ះពាល់ និង សេចក្តីត្រូវការរបស់ជនរងគ្រោះ								
៦.៦.១	ត្រូវសហការប៉ាន់ប្រមាណពីផលប៉ះពាល់លើ សេចក្តីត្រូវការរបស់ជនរងគ្រោះ		-អាជ្ញាធរភូមិ ឃុំ ស្រុក -អង្គភាពពាក់ពន្ធ័	- ថវិកា	✓			កក្កដា-វិច្ឆិកា
៦.៧ ប្រតិបត្តិការឆ្លើយតបជំនួយសង្គ្រោះបន្ទាន់ :								
៦.៧.១	សហការត្រួតពិនិត្យនិងការពារជាប្រចាំ លើការដឹក			- ថវិកា	✓			មករា- ធ្នូ

	ជញ្ជូនជំនួយសង្គ្រោះបន្ទាន់ និងការពារសុវត្ថិភាព						
៧. ការស្តារ និង ជួសជុលឡើងវិញ (ក្រោយទឹកជំនន់)							
៧.១ ការវាយតំលៃ និង ការប៉ាន់ប្រមាណការខូចខាត និងសេចក្តីត្រូវការ ដើម្បីធ្វើការស្តារ និង ជួសជុលឡើងវិញ :							
៧.១.១	ជញ្ជូនប្រជាពលរដ្ឋ មកផ្ទះវិញ និងជួយជួសជុល ផ្ទះប្រជាពលរដ្ឋដែលបាក់បែក		-អាជ្ញាធរភូមិ ឃុំ ស្រុក -អង្គភាពពាក់ពន្ធ័	- ថវិកា	✓		
៧.២ ការរៀបចំផែនការ និង យុទ្ធសាស្រ្តស្តារ, ជួសជុលឡើងវិញ ផ្អែកលើលទ្ធផលវាយតំលៃក្នុងចំណុច (៧.១):							
៧.២.១	បែងចែកកំលាំងការពារសន្តិសុខសុវត្ថិភាពជូនប្រជាពលរដ្ឋ		-អាជ្ញាធរភូមិ ឃុំ ស្រុក -អង្គភាពពាក់ពន្ធ័	- ថវិកា	✓		

ស៊ុធរកណ្តាល , ថ្ងៃទី ២៦ ខែ ឧសភា ឆ្នាំ ២០០៩

ប្រធានអង្គភាព

អនុសេនីយ៍ឯក. អ៊ុន ហាន

អន្តរភាពផ្នែកសឹកាខស្រុក

ស្រុក ស៊ីធរកណ្ដាល

៥_ អង្គភាព ផ្នែកសឹករងស្រុក (អ្នកតំណាង: **យុន យ៉ុន** ទូរស័ព្ទ: ០១៧ ៥៧៧ ២៩៦)

លេខ	ផែនការសកម្មភាពលំអិត	កត្តាវាស់វែង	អ្នកអនុវត្ត និង អង្គភាពពាក់ព័ន្ធ	ធនធានតម្រូវការ និង ថវិកាប៉ាន់ស្មាន	អាទិភាព និង ពេលវេលាអនុវត្ត			
					ខ្ពស់	មធ្យម	ទាប	រយៈពេល/ពេល
៥. ការងារត្រៀមបង្ការគ្រោះទឹកជំនន់ (មុនទឹកជំនន់)								
៥.១ ការពង្រឹងសមត្ថភាព និងបណ្ដុះបណ្ដាល ដល់សមាជិកគណៈកម្មាធិការគ្រប់គ្រងគ្រោះមហន្តរាយថ្នាក់ស្រុក-ឃុំ និង ភូមិ:								
៥.១.១	វគ្គបណ្ដុះបណ្ដាលរបស់ផ្នែក សឹករងអំពីយុទ្ធសាស្រ្ត សង្គ្រោះ ជំលៀស និងការរុករក ។	រយៈពេល៣ថ្ងៃ សិក្ខាកាម ចូលរួម ២០ នាក់	- លេខាធិការដ្ឋានអចិន្ត្រៃយ៍ នៃគណៈកម្មាធិការគ្រប់គ្រង គ្រោះមហន្តរាយខេត្ត-ស្រុក - អង្គភាពផ្នែកសឹករងស្រុក	-ធនធានមនុស្ស -ថវិកា ១.000 ដុល្លារ -ឯកសារ -អ្នកជំនាញមកពីក្រៅ	✓			មេសា-ឧសភា
៥.១.២	សហការជាមួយ លេខាធិការអចិន្ត្រៃយ៍នៃគណៈកម្មាធិការ គ្រប់គ្រងគ្រោះមហន្តរាយខេត្ត ដើម្បីតាមដានមើលការ អនុវត្តការងាររបស់គេ ក្រោយពីទទួលការបណ្ដុះបណ្ដាល ហើយ តើគេបានអនុវត្តការងារល្អក៏រិតណា និង តើគេត្រូវការចំណេះដឹង និងជំនាញអ្វីបន្ថែម ទៀត។	- ការចុះសាកសួរ ជាមួយសិក្ខាកាមដែលបានរៀនសូត្រនៅ ក្នុងវគ្គ និមួយៗ ត្រូវ បានធ្វើ ចំនួន ២-៣ ដង ក្នុង ១ ឆ្នាំ។ - លទ្ធផលនៃការត្រូវការបន្ថែម សំរាប់ពង្រឹងសមត្ថភាព និង ចំណេះដឹងបន្ថែមត្រូវបានរៀបចំ។	- គណៈកម្មាធិការគ្រប់គ្រងគ្រោះមហន្ត រាយជាតិ - លេខាធិការដ្ឋានអចិន្ត្រៃយ៍ នៃគណៈកម្មាធិការគ្រប់គ្រង គ្រោះមហន្តរាយខេត្ត - និង ស្រុក - អង្គការពាក់ព័ន្ធ	- ថវិកា - អ្នកជំនាញមកពីក្រៅ - មធ្យោបាយធ្វើដំណើរ		✓		ឧសភា - មិថុនា
៥.៤ ការស្តុក និងការគ្រប់គ្រងឃ្លាំងស្តុកសំភារ: និង ជំនួយសង្គ្រោះ:								
៥.៤.១	សហការចូលរួមជាមួយលេខាធិការដ្ឋានអចិន្ត្រៃយ៍	និតិវិធី និង គោលការណ៍ នៃការ	- គណៈកម្មាធិការគ្រប់គ្រងគ្រោះ មហន្តរាយស្រុក	- ធនធានមនុស្ស	✓			មករា - ធ្នូ

	ស្រុក រៀបចំនិតិវិធី និង គោលការណ៍នានានៅក្នុងការគ្រប់គ្រង-ការពារ ឃ្លាំង និង សំភារៈស្តុក ។	គ្រប់គ្រងឃ្លាំងត្រូវបានរៀបចំ និង កំនត់ ។	- ការិយាល័យពាក់ព័ន្ធនានាក្នុងស្រុក	- ឯកសារ				
៥.៥ យុទ្ធសាស្ត្រ សង្គ្រោះ ជំលៀស និង ស្រាវជ្រាវរុករកជនរងគ្រោះ ត្រូវបានរៀបចំ និង កំណត់ :								
៥.៥.១	សហការធ្វើការជាមួយលេខាធិការដ្ឋានស្រុក អាជ្ញាធរមូលដ្ឋាន ដើម្បីកំនត់ ចំនួនមនុស្ស និង សត្វដែលតែងតែជំលៀសទៅកាន់ទីទួលសុវត្ថិភាពជាប្រចាំ និង កំនត់ តើគេតែងតែ ជំលៀសទៅកាន់ទីកន្លែងណា ។ កំនត់ផង តើគេតែងតែជំលៀសនៅក្នុងខែណា...?	ចំនួនមនុស្ស និង សត្វនៅតាម ភូមិ ឃុំ ប្រឈមមុខនឹងគ្រោះទឹក ជំនន់ និង ដែលតែងតែ ជំលៀស ទៅកាន់ទីទួលសុវត្ថិភាពនៅរដូវ ទឹកជំនន់ត្រូវបានកំនត់ ។	- គណៈកម្មាធិការគ្រប់គ្រងគ្រោះមហន្តរាយស្រុក - ក្រុមស្រាវជ្រាវ និង សង្គ្រោះ - ក្រុមគ្រប់គ្រងពត៌មាន - ក្រុមប្រតិបត្តិការឆ្លើយតប - អាជ្ញាធរភូមិ ឃុំ	- ធនធានមនុស្ស - ថវិកា - មធ្យោបាយធ្វើដំណើរ - ឯកសារ	✓			មករា-ឧសភា
៥.៥.២	សហការធ្វើការជាមួយ សហការធ្វើការជាមួយលេខាធិការដ្ឋានអចិន្ត្រៃយ៍ស្រុក អាជ្ញាធរមូលដ្ឋាន ដើម្បីធ្វើផែនទីងាយរងគ្រោះ ដោយកំនត់ចំនួន និង ទីតាំងរបស់ប្រជាជនដែល តែងតែជំលៀសជារៀងរាល់ឆ្នាំទៅកាន់ទីសុវត្ថិភាព នៅរដូវ ទឹកជំនន់ ។	ចំនួនផែនទីងាយរងគ្រោះ និង ទីតាំងរបស់ប្រជាជនងាយរងគ្រោះនៅតាមភូមិ ឃុំប្រឈមមុខ នឹង គ្រោះទឹកជំនន់ត្រូវបានរៀបចំគ្រប់ភូមិ និង ឃុំ ។	- គណៈកម្មាធិការគ្រប់គ្រងគ្រោះមហន្ត រាយស្រុក - ក្រុមស្រាវជ្រាវ និង សង្គ្រោះ - ក្រុមគ្រប់គ្រងពត៌មាន - ក្រុមប្រតិបត្តិការឆ្លើយតប - អាជ្ញាធរភូមិ ឃុំ	- ធនធានមនុស្ស - ថវិកា - មធ្យោបាយធ្វើដំណើរ - ឯកសារ		✓		មករា-ឧសភា
៥.៥.៣	ត្រៀមទូក ម៉ូតូ វិទ្យុទាក់ទងដែលអង្គភាពមាន ដើម្បីធ្វើការជួយអន្តរាគមន៍សង្គ្រោះនានា នៅពេលទឹកជំនន់	សំភារៈ និងឧបករណ៍ទំនាក់ទំនងត្រូវបានរៀបចំឡើង	- គណៈកម្មាធិការគ្រប់គ្រងគ្រោះមហន្ត រាយស្រុក - ក្រុមស្រាវជ្រាវ និង សង្គ្រោះ - ក្រុមគ្រប់គ្រងពត៌មាន - ក្រុមប្រតិបត្តិការឆ្លើយតប - អាជ្ញាធរភូមិ ឃុំ	- ធនធានមនុស្ស - ថវិកា - មធ្យោបាយធ្វើដំណើរ - ឯកសារ	✓			មករា-ឧសភា
៥.៦ ការរៀបចំ និង គ្រប់គ្រងទីទួលសុវត្ថិភាព មុនពេលមានគ្រោះទឹកជំនន់ :								
៥.៦.១	សហការកំនត់ចំនួនទីតាំងនិងចំណុះទីសុវត្ថិភាព នៅតាម ភូមិ ឃុំ ដែលប្រឈមមុខនឹងមុខសញ្ញាបង្កគ្រោះ ទឹកជំនន់ ។	ចំនួនទីតាំងទីសុវត្ថិភាព និង ចំណុះរបស់ទួលនិមួយ ៗ ត្រូវបានកំនត់ ។	- គណៈកម្មាធិការគ្រប់គ្រងគ្រោះមហន្តរាយស្រុក - ក្រុមស្រាវជ្រាវ និង សង្គ្រោះ - ក្រុមសុខភាព អនាម័យ និងទឹកស្អាត - ក្រុមគ្រប់គ្រងពត៌មាន	- ធនធានមនុស្ស - ថវិកា - មធ្យោបាយធ្វើដំណើរ - ឯកសារ និង ពត៌មាន		✓		មករា-ឧសភា

			- ក្រុមប្រតិបត្តិការឆ្លើយតប - អាជ្ញាធរភូមិ ឃុំ					
៥.៦.២	សហការរៀបចំផែនទីភូមិ ឃុំ និង ផែនទីតំបន់លិចទឹក ដោយ បញ្ចូលទីតាំងទីសុវត្ថិភាពទាំងអស់ទៅក្នុងផែនទី ភូមិ ឃុំ និង ស្រុក។	- ផែនទីភូមិ ឃុំ ដែលប្រឈមមុខនឹងគ្រោះទឹកជំនន់ទូទាំងស្រុក ត្រូវបានរៀបចំ ។	- គណៈកម្មាធិការគ្រប់គ្រងគ្រោះមហន្តរាយស្រុក - ក្រុមស្រាវជ្រាវ និង សង្គ្រោះ - ក្រុមសុខភាព អនាម័យ និងទឹកស្អាត - ក្រុមគ្រប់គ្រងពតិមាន - ក្រុមប្រតិបត្តិការឆ្លើយតប - អាជ្ញាធរភូមិ ឃុំ	- ធនធានមនុស្ស - ថវិកា - មធ្យោបាយធ្វើដំណើរ - ឯកសារ និង ពតិមាន		✓		មករា-ឧសភា
៦. ប្រតិបត្តិការឆ្លើយតប និង សង្គ្រោះបន្ទាន់ (ក្នុងពេលទឹកជំនន់)								
៦.១ ត្រួតពិនិត្យមុខសញ្ញាបង្កគ្រោះមហន្តរាយ និងគ្រោះថ្នាក់ដែលអាចកើតឡើង (ត្រួតពិនិត្យមើលស្ថានភាព):								
៦.១.១	ធ្វើការជាមួយក្រុមគ្រប់គ្រងពតិមានក្នុងការចាត់តាំង កំលាំងប្រចាំការដើម្បីតាមដានមើលស្ថានភាព និង ទទួលពតិមានពីអាជ្ញាធរ ភូមិ ឃុំ អំពីការប៉ះពាល់ និងការរងគ្រោះ ជាក់ស្តែង។	ពតិមានអំពីផលប៉ះពាល់ត្រូវបានទទួលពីភូមិ ឃុំបានទាន់ ពេល និង ច្បាស់លាស់ ។	- លេខាធិការដ្ឋានអចិន្ត្រៃយ៍ ស្រុក - ក្រុមប្រតិបត្តិការស្រាវ ជ្រាវ និង សង្គ្រោះ - ក្រុមសុខភាព អនាម័យ - ក្រុមគ្រប់គ្រងពតិមាន - អាជ្ញាធរភូមិ ឃុំ	- វិទ្យុទាក់ទង - ទូរស័ព្ទ - មធ្យោបាយធ្វើដំនើរ - ពតិមាន - ថវិកា		✓		កក្កដា-វិច្ឆិកា
៦.១.២	សហការធ្វើសេចក្តីរាយការណ៍ជាប់ជាប្រចាំដល់ក្រុមប្រតិបត្តិការដទៃទៀត ដូចជា ក្រុមស្រាវជ្រាវរុករកសង្គ្រោះ ក្រុមសុខភាព អនាម័យ និងក្រុមប្រិតបត្តិការឆ្លើយតបសង្គ្រោះបន្ទាន់ ។	របាយការណ៍ត្រូវបានផ្តល់ដល់ក្រុមប្រតិបត្តិការដទៃ និងអង្គការពាក់ព័ន្ធនានាជាប់ជាប្រចាំ	- លេខាធិការដ្ឋានអចិន្ត្រៃយ៍ ស្រុក - ក្រុមប្រតិបត្តិការស្រាវ ជ្រាវរុករកសង្គ្រោះ - ក្រុមគ្រប់គ្រងពតិមាន - អាជ្ញាធរភូមិ ឃុំ	- វិទ្យុទាក់ទង - ទូរស័ព្ទ - មធ្យោបាយធ្វើដំនើរ - របាយការណ៍ - ថវិកា		✓		កក្កដា-វិច្ឆិកា
៦.១.៣	ធ្វើការទំនាក់ទំនង និង ធ្វើរបាយការណ៍ជាប្រចាំជាមួយក្រុម គ្រប់គ្រងពតិមាននៅថ្នាក់ខេត្តពីស្ថានភាពគ្រោះទឹកជំនន់ និង ផលប៉ះពាល់របស់វា ។	របាយការណ៍ត្រូវបានផ្តល់ជូនគណៈកម្មាធិការគ្រប់គ្រងគ្រោះមហន្តរាយ ខេត្ត និង ក្រុមគ្រប់គ្រងពតិ មានថ្នាក់ ខេត្ត ។	- លេខាធិការដ្ឋានអចិន្ត្រៃយ៍ ស្រុក - ក្រុមគ្រប់គ្រងពតិមាន	- វិទ្យុទាក់ទង - ទូរស័ព្ទ - មធ្យោបាយធ្វើដំនើរ		✓		កក្កដា-វិច្ឆិកា

				- របាយការណ៍				
៦.៣ យុទ្ធសាស្ត្រ សង្គ្រោះ ជំលៀស និង ស្រាវជ្រាវរកជនរងគ្រោះនៅរដូវទឹកជំនន់ (កក្កដា ដល់ វិច្ឆិកា) :								
៦.៣.១	សហការជាមួយអាជ្ញាធរភូមិ ឃុំ ដើម្បីប្រមូល និង ត្រៀម មធ្យោបាយសង្គ្រោះ និង ជំលៀស ដូចជា ទូក កាណូត និងមធ្យោបាយផ្សេង ។ ទៀត ។	មធ្យោបាយជំលៀស និង សង្គ្រោះ ត្រូវបានត្រៀមទុករួចជាស្រេចនៅគ្រប់ថ្នាក់ ។	- លេខាធិការដ្ឋានអចិន្ត្រៃយ៍ ស្រុក - ក្រុមប្រតិបត្តិការស្រាវជ្រាវ និង សង្គ្រោះ - ក្រុមគ្រប់គ្រងពតិមាន - អាជ្ញាធរភូមិ ឃុំ	- វិទ្យុទាក់ទង - ទូរស័ព្ទ - ថវិកា - ទូក កាណូត អូប័រ ម៉ូតូ - ធនធានមនុស្ស	✓			កក្កដា-វិច្ឆិកា
៦.៣.២	ចូលរួមប្រជុំជាប្រចាំនៅក្នុងចំណោមសមាជិកក្រុមសង្គ្រោះនៅថ្នាក់ ស្រុក ដើម្បីត្រៀមសហការជាមួយ អាជ្ញាធរ ភូមិ ឃុំ សំរាប់អន្តរាគមន៏ ជួយសង្គ្រោះ ប្រជាជនដែលប្រឈមមុខនឹងគ្រោះថ្នាក់ ។	កំលាំងក្រុមស្រាវជ្រាវ និង រុករក សង្គ្រោះត្រូវបានប្រមូលផ្តុំ និង ត្រៀម ចេញអន្តរាគមន៏តាមការស្នើរសុំពី អាជ្ញាធរ ភូមិ ឃុំ ។	- លេខាធិការដ្ឋានអចិន្ត្រៃយ៍ ស្រុក - ក្រុមប្រតិបត្តិការស្រាវ ជ្រាវ និង សង្គ្រោះ - ក្រុមគ្រប់គ្រងពតិមាន - ក្រុមសុខភាព អនាម័យ និង ទឹកស្អាត - អាជ្ញាធរភូមិ ឃុំ	- វិទ្យុទាក់ទង - ទូរស័ព្ទ - ថវិកា - ទូក កាណូត អូប័រ ម៉ូតូ - ធនធានមនុស្ស - ថ្នាំពេទ្យ - ស្បៀង ទឹកស្អាត - ជំរក		✓		កក្កដា-វិច្ឆិកា
៦.៤ ការគ្រប់គ្រងប្រជាពលរដ្ឋដែលបានជម្លៀស មកស្នាក់នៅលើទីទួលសុវត្ថិភាពនៅរដូវទឹកជំនន់ :								
៦.៤.១	**ជំរកបណ្តោះអាសន្ន** : ធ្វើការទំនាក់ទំនង និង សហការ ជាមួយស្ថាប័ន អង្គភាព (ឧ. ទាហាន ប៉ូលីស) និង អង្គការពាក់ ព័ន្ធនានា ដើម្បីជួយធ្វើជំរកបណ្តោះអាសន្ន (ឧ.ផ្ទះចល័ត ក្រណាត់	ជំរកបណ្តោះអាសន្នត្រូវបានរៀបចំនៅលើទីសុវត្ថិភាព សំរាប់ទទួល ប្រជាជនដែលជំលៀសមកស្នាក់ នៅបណ្តោះអាសន្ន ។	- លេខាធិការដ្ឋានអចិន្ត្រៃយ៍ ស្រុក - ក្រុមប្រតិបត្តិការស្រាវ ជ្រាវ និង រុករកសង្គ្រោះថ្នាក់ស្រុក - អង្គភាពផ្នែកសឹករងស្រុក	- ជំរក - កៅស៊ូតង់ - ផ្ទះចល័ត - ថវិកា	✓			កក្កដា-វិច្ឆិកា

	កៅស៊ូតង់ និង ឧបករណ៍ផ្សេងៗទៀត) នៅលើទីសុវត្ថិភាព សំរាប់ប្រជាជនជំលៀសមកស្នាក់នៅបណ្តោះអាសន្ន។		- អាជ្ញាធរភូមិ ឃុំ - អង្គការ អង្គភាពពាក់ព័ន្ធនានា	- មធ្យោបាយដឹកជញ្ជូន - ធនធានមនុស្ស				
៦.៤.២	សហការពិនិត្យ និង បែងចែកទីកន្លែងស្នាក់នៅលើទីសុវត្ថិភាព សំរាប់ មនុស្ស និង សត្វ អោយបានសមស្រប។	ជំរកស្នាក់នៅ និង ទីកន្លែង ស្នាក់នៅត្រូវបានរៀបចំ និង គ្រប់គ្រង។	- លេខាធិការដ្ឋានអចិន្ត្រៃយ៍ ស្រុក - ក្រុមប្រតិបត្តិការស្រាវ ជ្រាវ និង រុករកសង្គ្រោះ - អាជ្ញាធរភូមិ ឃុំ - ក្រុមសុខភាព អនាម័យ និង ទឹកស្អាត - អង្គការពាក់ព័ន្ធ	- ធនធានមនុស្ស - ថវិកា		✓		កក្កដា-វិច្ឆិកា
៦.៤.៣	**សន្តិសុខ និង សុវត្ថិភាព :** ជំរុញអោយអាជ្ញាធរមានសមត្ថកិច្ច ឧ. ប៉ូលីស កងរាជអាវុធហត្ថ និង ប៉ូលីសប៉ុស្ដិ៍រដ្ឋាល ឃុំដើម្បីជួយធានា និង ការពារ សន្តិសុខ និង សុវត្ថិភាព នៅលើទីសុវត្ថិភាព និង ការពារទ្រព្យសម្បត្តិ ផ្ទះសម្បែងរបស់ ប្រជាជន ដែលបានជំលៀស។	សន្តិសុខ និង សុវត្ថិភាពត្រូវបានរៀប ចំ និង ធានាទាំងនៅលើទីសុវត្ថិភាព និងលំនៅដ្ឋានរបស់ប្រជាជន ដែលបានជំលៀសចេញ។	- អាជ្ញាធរមូលដ្ឋាន - កងរាជអាវុធហត្ថ - នគរបាល - សឹករងស្រុក	- វិទ្យុទាក់ទង - ទូរស័ព្ទ - ថវិកា - ទូក កាណូត អូប័រ ម៉ូតូ - ធនធានមនុស្ស	✓			កក្កដា-វិច្ឆិកា
៦.៦ ការវាយតំលៃ និង ការប៉ាន់ប្រមាណពីផលប៉ះពាល់ និង សេចក្តីត្រូវការរបស់ជនរងគ្រោះ								
៦.៦.១	សហការតាមដានស្ថានភាពទូទៅដូចបានរៀបចំរាប់នៅក្នុងសកម្មភាព (៦.១.១ ដល់ ៦.១.៣)។ នៅពេលចាំបាច់ បញ្ជូនក្រុម វាយតំលៃ និង ប៉ាន់ប្រមាណការខូចខាត និង សេចក្តីត្រូវការ ថ្នាក់ស្រុក ដោយសហការជាមួយអាជ្ញាធរភូមិ ឃុំ ដើម្បីធ្វើការវាយតំលៃ និង ប៉ាន់ប្រមាណផលប៉ះពាល់ និង សេចក្តីត្រូវការ របស់ជនរងគ្រោះ។	ចំនួននៃការប៉ាន់ប្រមាណ និង វាយតំលៃផលប៉ះពាល់ និងសេចក្តីត្រូវការត្រូវបានធ្វើនៅតាមភូមិឃុំលិចទឹក។	- ក្រុមគ្រប់គ្រងពតិមាន ថ្នាក់ខេត្ត និង ស្រុក - ក្រុមប្រតិបត្តិការស្រាវ ជ្រាវ និង រុករកសង្គ្រោះ - ក្រុមសុខភាព អនាម័យ និង ទឹកស្អាត - ក្រុមប្រតិបត្តិការឆ្លើយ តបសង្គ្រោះបន្ទាន់ - អាជ្ញាធរភូមិ ឃុំ - អង្គការពាក់ព័ន្ធ។	- ទំរង់-ឯកសារសំរាប់ស្រង់ពតិមាន - ថវិកា - មធ្យោបាយធ្វើដំ ណើរ -		✓		កក្កដា-វិច្ឆិកា

៦.៦.២	ចងក្រងជាទិន្នន័យ និង របាយការណ៍ពីផលប៉ះពាល់ និង សេចក្តី ត្រូវការសរុបផ្ញើរជូនគណៈកម្មាធិការគ្រប់គ្រងគ្រោះមហន្តរាយ ខេត្ត និងអង្គការពាក់ព័ន្ធ។	របាយការណ៍ និង ទិន្នន័យនៃការប៉ះពាល់និងសេចក្តីត្រូវការរបស់ជនរងគ្រោះត្រូវបានចងក្រងទុក និង ផ្ញើជូនគណៈកម្មាធិការគ្រប់គ្រងគ្រោះមហន្តរាយខេត្ត និងអង្គការ ពាក់ព័ន្ធ។	- ក្រុមគ្រប់គ្រងពតិមាន ថ្នាក់ខេត្ត និង ស្រុក - ក្រុមប្រតិបត្តិការស្រាវ ជ្រាវ និង រុករកសង្គ្រោះ - ក្រុមសុខភាព អនាម័យ និង ទឹកស្អាត - ក្រុមប្រតិបត្តិការឆ្លើយ តបសង្គ្រោះបន្ទាន់ - អាជ្ញាធរភូមិ ឃុំ - អង្គការពាក់ព័ន្ធ។	- កុំព្យូទ័រ - ធនធានមនុស្ស - លទ្ធផលនៃការចុះស្រង់ពតិមាន - បាយការណ៍នានា - ថវិកា		✓		កក្កដា-វិច្ឆិកា
៦.៧ ប្រតិបត្តិការឆ្លើយតបជំនួយសង្គ្រោះបន្ទាន់ :								
៦.៧.១	បើមានជំនួយសង្គ្រោះ គឺធ្វើការសហការជាមួយ គណៈកម្មាធិការគ្រប់គ្រងគ្រោះមហន្តរាយស្រុក ខេត្ត អង្គភាពផ្សេងៗ ដើម្បីបែងចែក ជំនួយសង្គ្រោះផ្អែកតាមពតិមាន ជាក់លាក់ ។	ចំនួនជំនួយសង្គ្រោះត្រូវបានលៃ លកសំរាប់បែងដល់ជនរងគ្រោះ។	- ក្រុមគ្រប់គ្រងពតិមាន ថ្នាក់ខេត្ត ស្រុក - ក្រុមប្រតិបត្តិការឆ្លើយ តបសង្គ្រោះ បន្ទាន់ ថ្នាក់ខេត្ត និង ស្រុក - អាជ្ញាធរភូមិ ឃុំ - អង្គការពាក់ព័ន្ធ។	- របាយការណ៍ពីផលប៉ះពាល់ និង សេចក្តីត្រូវការសរុប។ - ជំនួយសង្គ្រោះ - ថវិកា		✓		កក្កដា-វិច្ឆិកា
៦.៧.២	សហការជាមួយ គណៈកម្មាធិការគ្រប់គ្រងគ្រោះមហន្តរាយស្រុក ខេត្ត អង្គភាពផ្សេងៗ ដើម្បីចែកជំនួយសង្គ្រោះ បន្ទាន់ដល់ជនរង គ្រោះ ជាក់ស្តែងផ្អែកតាមពតិមាននៅក្នុងសកម្មភាព (៦.៥.២) និង (៦.៥.៣)	ចំនួនជំនួយសង្គ្រោះត្រូវបានបែង ចែកដល់ជនរងគ្រោះ។	- ក្រុមប្រតិបត្តិការឆ្លើយ តបសង្គ្រោះ បន្ទាន់ ថ្នាក ខេត្ត និង ស្រុក - អាជ្ញាធរភូមិ ឃុំ - អង្គការពាក់ព័ន្ធ។	- បញ្ជីអ្នកទទួលជំនួយសង្គ្រោះ - ជំនួយសង្គ្រោះ - ថវិកា		✓		កក្កដា-វិច្ឆិកា
៦.៧.៣	សហការជាមួយអាជ្ញាធរភូមិ ឃុំ ដើម្បីបន្តតាមដានពីកង្វះខាត និង សេចក្តីត្រូវការរបស់ជនរងគ្រោះនៅរដូវទឹកជំនន់ និង ធ្វើសេចក្តីរាយការណ៍ជាបន្តបន្ទាប់ជូនគណៈកម្មាធិការគ្រប់គ្រង គ្រោះមហន្តរាយស្រុក ខេត្តពីស្ថានភាពរស់នៅរបស់ជនរងគ្រោះ ដើម្បីបានទទួលការជួយឧបត្ថម្ភពីថ្នាក់ខេត្ត។	ចំនួនរបាយការណ៍ និង ពតិមាន ស្តីពីកង្វះខាតរបស់ជនរងគ្រោះ ត្រូវបានរៀបចំនិងចែករំលែកដល់ គណៈកម្មាធិការគ្រប់គ្រងគ្រោះ មហន្តរាយខេត្តជាតិ និង អង្គការ ពាក់ព័ន្ធនានា ។	- ក្រុមគ្រប់គ្រងពតិមាន ថ្នាក់ខេត្ត និង ស្រុក - ក្រុមប្រតិបត្តិការឆ្លើយ តបសង្គ្រោះបន្ទាន់ថ្នាក ខេត្ត និង ស្រុក - អាជ្ញាធរភូមិ ឃុំ - អង្គការពាក់ព័ន្ធ។	- របាយការណ៍		✓		កញ្ញា-វិច្ឆិកា

៦.៧.៤	សហការជាមួយស្រុក អាជ្ញាធរភូមិ ឃុំ ដើម្បីបន្តតាមដាន និងដោះស្រាយបញ្ហាការមិនសុខចិត្តឬការត្អូញត្អែរទាក់ទងនឹងការ បែងចែកជំនួយសង្គ្រោះបន្ទាន់ ។	ចំនួននៃការត្អូញត្អែរ និង ការមិន ពេញចិត្តផ្សេងៗពីអ្នកទទួលផល និង អ្នកមិនបានទទួលផលត្រូវ បានប្រមូល ដើម្បី ពិនិត្យលទ្ធភាព ដោះស្រាយ ។	- គណៈកម្មាធិការគ្រប់គ្រង គ្រោះមហន្តរាយខេត្ត និង ស្រុក - លេខាធិការដ្ឋានអចិន្ត្រៃយ៍ គណៈកម្មាធិការគ្រប់គ្រង គ្រោះមហន្តរាយខេត្ត និង ស្រុក - អាជ្ញាធរភូមិ ឃុំ - អង្គការពាក់ព័ន្ធ ។	- របាយការណ៍		✓		កញ្ញា-វិច្ឆិកា
៧. ការស្តារ និង ជួសជុលឡើងវិញ (ក្រោយទឹកជំនន់)								
៧.១ ការវាយតំលៃ និង ការប៉ាន់ប្រមាណការខូចខាត និងសេចក្តីត្រូវការ ដើម្បីធ្វើការស្តារ និងជួសជុលឡើងវិញ :								
៧.១.១	សហការជាមួយក្រុមគ្រប់គ្រងពត៌មានថ្នាក់ស្រុក ខេត្ត និង រួមសហការជាមួយអាជ្ញាធរ ភូមិ ឃុំ ចុះវាយតំលៃ និង ប៉ាន់ប្រមាណផលប៉ះពាល់ និង សេចក្តីត្រូវការនៅតាមតំបន់ដែលរងគ្រោះ ។	ពត៌មានពីផលប៉ះពាល់ និង សេចក្តីត្រូវការសរុបត្រូវបានប្រមូលសំរាប់ធ្វើរបាយការណ៍សរុប ។	- លេខាធិការដ្ឋានអចិន្ត្រៃយ៍ គណៈកម្មាធិការគ្រប់គ្រង គ្រោះមហន្តរាយខេត្ត និង ស្រុក - ក្រុមគ្រប់គ្រងពត៌មាន ថ្នាក់ខេត្ត និង ស្រុក - អាជ្ញាធរភូមិ ឃុំ - អង្គការពាក់ព័ន្ធ ។	- របាយការណ៍ ផ្សេងៗ ដូចជា របាយការណ៍ ផលប៉ះពាល់តាំងពីដំ បូង - របាយការណ៍ពីការិ ល័យ និង អង្គភាព ជំនាញ - ថវិកា - មធ្យោបាយធ្វើដំណើរ		✓		វិច្ឆិកា-កុម្ភៈ
៧.១.២	សហការរៀបចំរបាយការណ៍សរុបស្តីពីផលប៉ះពាល់ និង សេចក្តីត្រូវ ការសំរាប់ស្តារនិងជុលជុលឡើងវិញ។	របាយការណ៍សរុបពីផលប៉ះពាល់ និងសេចក្តី ត្រូវការត្រូវបានរៀបចំ សំរាប់ធ្វើផែនការ ស្តារ និង ជួសជុលឡើងវិញ។	- លេខាធិការដ្ឋានអចិន្ត្រៃយ៍ គណៈកម្មាធិការគ្រប់គ្រង គ្រោះមហន្តរាយខេត្ត និង ស្រុក - ក្រុមគ្រប់គ្រងពត៌មាន ថ្នាក់ខេត្ត និង ស្រុក - អាជ្ញាធរភូមិ ឃុំ - អង្គការពាក់ព័ន្ធ ។	- របាយការណ៍នៃ ការចុះវាយតំលៃ - របាយការណ៍ ផ្សេងៗ ដូចជា របាយការណ៍ ផលប៉ះពាល់តាំងពីដំ បូង - របាយការណ៍ពីការិ ល័យ និង អង្គភាព	✓			វិច្ឆិកា-កុម្ភៈ

៧.១.៣	ចូលរួមធ្វើការផ្សព្វផ្សាយ និង ចែករំលែករបាយការណ៍ពីផលប៉ះពាល់និងសេចក្ដីត្រូវសរុបដល់រដ្ឋាភិបាល គណៈកម្មាធិការ គ្រប់គ្រងគ្រោះមហន្តរាយខេត្ត មន្ទីរ-អង្គភាព និង អង្គការ នានា ដើម្បីរៈរកវិធានការ និង យុទ្ធសាស្ត្រក្នុងការស្តារ ឡើងវិញ។	របាយការណ៍សរុបពីផលប៉ះពាល់ ការខូចខាត និង សេចក្តីត្រូវការ សរុបត្រូវបានចែករំលែកដល់អ្នក ពាក់ព័ន្ធទាំងនៅក្នុងស្រុក ខេត្ត និង នៅក្រៅខេត្ត។	- លេខាធិការដ្ឋានអចិន្ត្រៃយ៍ គណៈកម្មាធិការគ្រប់គ្រង គ្រោះមហន្តរាយខេត្ត និង ស្រុក - ក្រុមគ្រប់គ្រងពត៌មាន ថ្នាក់ខេត្ត និង ស្រុក	- របាយការណ៍នៃ ការចុះវាយតំលៃ		✓		វិច្ឆិកា-កុម្ភៈ

ស៊ីធរកណ្តាល, ថ្ងៃទី២៦.....ខែឧសភា..ឆ្នាំ ២០០៩

ប្រធានអង្គភាព

យុន.ឃន.

ការិយាល័យ
ធម្មការ និង សាសនា

ស្រុក ស៊ីធរកណ្ដាល

៦ _ ការិយាល័យ ធម្មការ និង សាសនា (អ្នកតំណាង: ឆោម យ៉ន ទូរស័ព្ទ : ០១២ ៣១៩ ៦៤៤)

លេខ	ផែនការសកម្មភាពលំអិត	គន្លាវាស់វែង	អ្នកអនុវត្ត និង អង្គភាពពាក់ព័ន្ធ	ធនធានតម្រូវការ និង ថវិកាប៉ាន់ស្មាន	អាទិភាព និង ពេលវេលាអនុវត្ត			
					ខ្ពស់	មធ្យម	ទាប	រយៈពេល/ពេល
៥. ការងារត្រៀមបង្ការគ្រោះទឹកជំនន់ (មុនទឹកជំនន់)								
៥.១ ការពង្រឹងសមត្ថភាព និងបណ្តុះបណ្តាល ដល់សមាជិកគណៈកម្មាធិការគ្រប់គ្រងគ្រោះមហន្តរាយថ្នាក់ស្រុក-ឃុំ និង ភូមិ:								
៥.១.១	សហការធ្វើការជាមួយគណៈកម្មាធិការគ្រប់គ្រងគ្រោះមហន្តរាយ ស្រុក ខេត្ត ដើម្បីរៀបចំឯកសារ បណ្តុះ បណ្តាល បន្ថែមទៀត ផ្អែកទៅតាមសេចក្តីត្រូវការ ជាក់ស្តែង ។	ឯកសារបន្ថែមទៀតត្រូវបានរៀបចំអោយត្រូវនឹងសេចក្តីត្រូវការ ជាក់ស្តែង ។	- គណៈកម្មាធិការគ្រប់គ្រងគ្រោះមហន្ត រាយជាតិ - លេខាធិការដ្ឋានអចិន្ត្រៃយ៍ នៃគណៈកម្មាធិការគ្រប់គ្រង គ្រោះមហន្តរាយខេត្ត និង ស្រុក - អង្គការពាក់ព័ន្ធ	- ឯកសារ - សំភារៈ - អ្នកជំនាញ - ថវិកា	√			កុម្ភៈ-មិថុនា
៥.១.២	សហការជាមួយគណៈកម្មាធិការគ្រប់គ្រងគ្រោះមហន្តរាយស្រុក ដើម្បីបើកវគ្គផ្សព្វផ្សាយដល់ ព្រះសង្ឃ អាចារ្យ គណៈកម្មការវត្ត ភូមិ ឃុំ គោលដៅ ដើម្បីឱ្យជនរងគ្រោះ ស្នាក់អាស្រ័យ ដោយសុវត្ថិភាព និងជួយទំនុកបំរុង	-០៥ វត្ត ក្នុងឃុំគោល ដៅចំនួន ០៥ មាន ១០ វត្ត -អ្នកចូលរួម ៣០០ នាក់	-គណៈកម្មាធិការគ្រប់គ្រងគ្រោះមហន្តរាយស្រុកឃុំ -អង្គភាពពាក់ព័ន្ធ	-ធនធានមនុស្ស -ឯកសារ -មធ្យោបាយធ្វើដំណើរ -ថវិកា 3.000 $	√			កុម្ភៈ-មីនា
៥.១.៣	សហការជាមួយ លេខាធិការអចិន្ត្រៃយ៍នៃគណៈកម្មាធិការ គ្រប់គ្រងគ្រោះមហន្តរាយខេត្ត ដើម្បីតាមដានមើលការ អនុវត្តការងាររបស់គេ ក្រោយពីទទួលការ	- ការចុះសាកសួរ ជាមួយសិក្ខា កាមដែលបានរៀនសូត្រនៅ ក្នុងវគ្គ និមួយៗ ត្រូវបានធ្វើ ចំនួន ២-៣ ដង ក្នុង ១ ឆ្នាំ។	- គណៈកម្មាធិការគ្រប់គ្រងគ្រោះមហន្ត រាយជាតិ - លេខាធិការដ្ឋានអចិន្ត្រៃយ៍ នៃគណៈកម្មាធិការគ្រប់គ្រង គ្រោះមហន្តរាយខេត្ត	- ថវិកា - អ្នកជំនាញមកពីក្រៅ - មធ្យោបាយធ្វើដំណើរ		√		កក្កដា-ធ្នូ

	បណ្តុះបណ្តាល ហើយ តើគេបានអនុវត្តការងារល្អ ក៏រិតណា និង តើគេ ត្រូវការ ចំណេះដឹង និងជំនាញអ្វីបន្ថែម ទៀត ។	- លទ្ធផលនៃការត្រូវការបន្ថែម សំរាប់ពង្រឹងសមត្ថភាព និង ចំណេះដឹងបន្ថែមត្រូវបានរៀបចំ ។	- និង ស្រុក - អង្គការពាក់ព័ន្ធ					
៥.២ ការផ្សព្វផ្សាយ និង បង្កើនការយល់ដឹងពីផលប៉ះពាល់ និង វិធានការត្រៀមបង្ការ ឆ្លើយតប ទៅនឹងមុខសញ្ញាបង្កគ្រោះមហន្តរាយនានា ជាពិសេសទឹកជំនន់ ដល់ប្រជាជនដែលកំពុងរស់នៅក្នុងតំបន់ងាយរងគ្រោះតាមដងទន្លេមេគង្គ និង ទន្លេនានាក្នុងស្រុក :								
៥.២.១	ធ្វើការជាមួយលេខាធិការអចិន្ត្រៃយ៍ និង មន្ទីរពាក់ព័ន ដែលជា សមាជិកគណ:កម្មាធិការគ្រប់គ្រងគ្រោះមហន្តរាយស្រុក ខេត្ត ប្រើប្រាស់ឯកសារផ្សព្វផ្សាយ ។ ដែលបានរៀបចំ ហើយ សំរាប់ធ្វើការផ្សព្វផ្សាយសាកល្បងមើល ថាតើប្រជាជន និងក្រុមគោលដៅមាន ការយល់ដឹង បានប៉ុណ្ណាលើខ្លឹមសារ និង រូបភាពផ្សេង ៗ ។	- ឯកសារផ្សព្វផ្សាយទាំងអស់ ត្រូវបានធ្វើការផ្សព្វផ្សាយសាក ល្បង ជាមួយប្រជាជន និង ក្រុមគោល ដៅដទៃទៀត នៅតាមតំបន់ គោលដៅ ។ - យោបល់កែលំអលើឯកសារផ្សព្វ ផ្សាយត្រូវបានប្រមូល និង យកមកកែលំអឯកសារ	- គណ:កម្មាធិការគ្រប់គ្រងគ្រោះមហន្ត រាយខេត្ត និង ស្រុក - មន្ទីរ ការិយាល័យ និង អង្គភាពដែល ពាក់ព័ន្ធ នៅថ្នាក់ ខេត្ត និង ស្រុក - អង្គការពាក់ព័ន្ធ	- ថវិកា - សំភារ: - មធ្យោបាយធ្វើដំណើរ - ឯកសារ			√	មករា-មីនា
៥.៥ យុទ្ធសាស្ត្រ សង្គ្រោះ ជំលៀស និង ស្រាវជ្រាវរុករកជនរងគ្រោះ ត្រូវបានរៀបចំ និង កំណត់ :								
៥.៥.១	សហការធ្វើការជាមួយលេខាធិការដ្ឋានស្រុក អាជ្ញាធរមូលដ្ឋាន ដើម្បីកំនត់ ចំនួនមនុស្ស និង សត្វដែលតែងតែជំលៀសទៅកាន់ទីទួលសុវត្ថិភាពជាប្រចាំ និង កំនត់តើគេតែងតែ ជំលៀសទៅកាន់ទីកន្លែងណា ។ កំនត់ផង តើគេតែងតែជំលៀសនៅក្នុងខែណា...?	ចំនួនមនុស្ស និង សត្វនៅតាម ភូមិ ឃុំ ប្រឈមមុខនឹងគ្រោះទឹក ជំនន់ និង ដែលតែងតែ ជំលៀស ទៅកាន់ទីទួល សុវត្ថិភាព នៅរដូវ ទឹកជំនន់ត្រូវបានកំនត់ ។	- គណ:កម្មាធិការគ្រប់គ្រងគ្រោះមហន្តរាយស្រុក - ក្រុមស្រាវជ្រាវ និង សង្គ្រោះ - ក្រុមគ្រប់គ្រងពតិមាន - ក្រុមប្រតិបត្តិការឆ្លើយតប - អាជ្ញាធរភូមិ ឃុំ	- ធនធានមនុស្ស - ថវិកា - មធ្យោបាយធ្វើដំណើរ - ឯកសារ			√	មករា-ឧសភា
៥.៥.២	សហការធ្វើការជាមួយ សហការធ្វើការជាមួយលេខាធិការដ្ឋានអចិន្ត្រៃយ៍ស្រុក អាជ្ញាធរមូលដ្ឋាន ដើម្បីធ្វើផែនទីងាយរងគ្រោះ ដោយកំនត់ចំនួន និង ទីតាំងរបស់ប្រជាជនដែល តែងតែជំលៀសជារៀងរាល់ឆ្នាំទៅកាន់	ចំនួនផែនទីងាយរងគ្រោះ និង ទីតាំងរបស់ប្រជាជនងាយរងគ្រោះ នៅតាមភូមិ ឃុំប្រឈមមុខ នឹងគ្រោះទឹកជំនន់ត្រូវបានរៀបចំគ្រប់ភូមិ និង	- គណ:កម្មាធិការគ្រប់គ្រងគ្រោះមហន្ត រាយស្រុក - ក្រុមស្រាវជ្រាវ និង សង្គ្រោះ - ក្រុមគ្រប់គ្រងពតិមាន - ក្រុមប្រតិបត្តិការឆ្លើយតប	- ធនធានមនុស្ស - ថវិកា - មធ្យោបាយធ្វើដំណើរ - ឯកសារ			√	មករា-ឧសភា

	ទីសុវត្ថិភាព នៅរដូវ ទឹកជំនន់ ។	ឃុំ។	- អាជ្ញាធរភូមិ ឃុំ					
៥.៦ ការរៀបចំ និង គ្រប់គ្រងទីទួលសុវត្ថិភាព មុនពេលមានគ្រោះទឹកជំនន់ :								
៥.៦.១	សហការកំនត់ចំនួនទីតាំងនិងចំណុះទីសុវត្ថិភាព នៅតាម ភូមិ ឃុំ ដែលប្រឈមមុខនឹងមុខសញ្ញាបង្កគ្រោះ ទឹកជំនន់។	ចំនួនទីតាំងទីសុវត្ថិភាព និង ចំណុះរបស់ទួលនិមួយ ៗ ត្រូវបានកំនត់ ។	- គណៈកម្មាធិការគ្រប់គ្រងគ្រោះមហន្តរាយស្រុក - ក្រុមស្រាវជ្រាវ និង សង្គ្រោះ - ក្រុមសុខភាព អនាម័យ និងទឹកស្អាត - ក្រុមគ្រប់គ្រងពត៌មាន - ក្រុមប្រតិបត្តិការឆ្លើយតប - អាជ្ញាធរភូមិ ឃុំ	- ធនធានមនុស្ស - ថវិកា - មធ្យោបាយធ្វើដំណើរ - ឯកសារ និង ពត៌មាន	√			មករា-ឧសភា
៥.៦.២	សហការរៀបចំផែនទីភូមិ ឃុំ និង ផែនទីតំបន់លិចទឹក ដោយ បញ្ចូលទីតាំងទីសុវត្ថិភាពទាំងអស់ទៅក្នុងផែនទី ភូមិ ឃុំ និង ស្រុក។	- ផែនទីភូមិ ឃុំ ដែលប្រឈមមុខនឹងគ្រោះទឹកជំនន់ទូទាំងស្រុក ត្រូវបានរៀបចំ ។	- គណៈកម្មាធិការគ្រប់គ្រងគ្រោះមហន្តរាយស្រុក - ក្រុមស្រាវជ្រាវ និង សង្គ្រោះ - ក្រុមសុខភាព អនាម័យ និងទឹកស្អាត - ក្រុមគ្រប់គ្រងពត៌មាន - ក្រុមប្រតិបត្តិការឆ្លើយតប - អាជ្ញាធរភូមិ ឃុំ	- ធនធានមនុស្ស - ថវិកា - មធ្យោបាយធ្វើដំណើរ - ឯកសារ និង ពត៌មាន	√			មករា-ឧសភា
៥.៦.៣	សហការរៀបចំ និង ពិនិត្យមើលស្ថានភាពជំរកស្នាក់ នៅប្រព័ន្ធទឹកស្អាត និង អនាម័យ (អណ្តូងបង្កន់ និង ប្រព័ន្ធបង្ហូរ ទឹកក្រខ្វក់) ដែលមានស្រាប់នៅលើទី សុវត្ថិភាព សំរាប់ប្រើប្រាស់ នៅពេលទឹកជំនន់។	ជំរកស្នាក់នៅ ប្រព័ន្ធទឹកស្អាតរួមមាន អណ្តូង បង្គន់ និង ប្រព័ន្ធបង្ហូរទឹកក្រខ្វក់ត្រូវបានរៀបចំនៅមុនគ្រោះទឹកជំនន់ ។	- គណៈកម្មាធិការគ្រប់គ្រងគ្រោះមហន្តរាយស្រុក - ក្រុមស្រាវជ្រាវ និង សង្គ្រោះ - ក្រុមសុខភាព អនាម័យ និងទឹកស្អាត - ក្រុមគ្រប់គ្រងពត៌មាន - ក្រុមប្រតិបត្តិការឆ្លើយតប - អាជ្ញាធរភូមិ ឃុំ	- ធនធានមនុស្ស - ថវិកា - មធ្យោបាយធ្វើដំណើរ - ឯកសារ និង ពត៌មាន	√			មករា-ឧសភា
៦. ប្រតិបត្តិការឆ្លើយតប និង សង្គ្រោះបន្ទាន់ (ក្នុងពេលទឹកជំនន់)								
៦.១ ត្រួតពិនិត្យមុខសញ្ញាបង្កគ្រោះមហន្តរាយ និងគ្រោះថ្នាក់ដែលអាចកើតឡើង (ត្រួតពិនិត្យមើលស្ថានភាព):								

៦.១.១	សហជាមួយ គ.គ.ម.ស ចុះត្រួតពិនិត្យវត្តតាមតំបន់គោល ដៅ ដើម្បីប្រមូលទិន្នន័យពីការខូចខាតក្នុងវត្ត និងការខ្វះខាតជីវភាពរបស់ជនរងគ្រោះរួចជំរុញឱ្យព្រះ សង្ឃ អាចារ្យ គណៈកម្មាការវត្ត ធ្វើការផ្តល់ជំនួយ ។	ចុះតាមវត្តគោលដៅចំនួន ០៥ នាក់ -រយៈពេល ១០ ថ្ងៃ	-គ.គ.ម.ស -អាជ្ញាធរឃុំ-ភូមិ	-មធ្យោបាយធ្វើទំនាក់ទំនង -ឯកសារ -មធ្យោបាយធ្វើដំណើរ -ថវិកា 300 $	√			ខែកញ្ញា-តុលា
៦.១.២	ធ្វើការជាមួយក្រុមគ្រប់គ្រងពតិមានក្នុងការចាត់តាំង កំលាំងប្រចាំការដើម្បីតាមដានមើលស្ថានភាព និង ទទួលពតិមានពីអាជ្ញាធរ ភូមិ ឃុំ អំពីការប៉ះពាល់ និង ការរងគ្រោះ ជាក់ស្តែង។	ពតិមានអំពីផលប៉ះពាល់ត្រូវបានទទួលពីភូមិ ឃុំបានទាន់ ពេល និង ច្បាស់លាស់។	- លេខាធិការដ្ឋានអចិន្ត្រៃយ៍ ស្រុក - ក្រុមប្រតិបត្តិការស្រាវ ជ្រាវ និង សង្គ្រោះ - ក្រុមសុខភាព អនាម័យ - ក្រុមគ្រប់គ្រងពតិមាន - អាជ្ញាធរភូមិ ឃុំ	-វិទ្យុទាក់ទង - ទូរស័ព្ទ - មធ្យោបាយធ្វើដំនើរ - ពតិមាន - ថវិកា		√		កក្កដា-វិច្ឆិកា
៦.១.៣	សហការធ្វើសេចក្តីរាយការណ៍ជាប់ជាប្រចាំដល់ក្រុមប្រតិបត្តិការដទៃទៀត ដូចជា ក្រុមស្រាវជ្រាវរុករកសង្គ្រោះ ក្រុមសុខភាព អនាម័យ និងក្រុមប្រិតបត្តិការឆ្លើយតបសង្គ្រោះបន្ទាន់ ។	របាយការណ៏ត្រូវបានផ្តល់ដល់ក្រុមប្រតិបត្តិការដទៃ និងអង្គការពាក់ព័ន្ធនានាជាប់ជាប្រចាំ	- លេខាធិការដ្ឋានអចិន្ត្រៃយ៍ ស្រុក - ក្រុមប្រតិបត្តិការស្រាវ ជ្រាវរុករកសង្គ្រោះ - ក្រុមគ្រប់គ្រងពតិមាន - អាជ្ញាធរភូមិ ឃុំ	-វិទ្យុទាក់ទង - ទូរស័ព្ទ - មធ្យោបាយធ្វើដំនើរ - របាយការណ៏ - ថវិកា		√		កក្កដា-វិច្ឆិកា
៦.១.៣	ធ្វើការទំនាក់ទំនង និង ធ្វើរបាយការណ៏ជាប្រចាំជាមួយ ក្រុម គ្រប់គ្រងពតិមាននៅថ្នាក់ខេត្តពីស្ថានភាពគ្រោះទឹកជំនន់ និង ផលប៉ះពាល់របស់វា ។	របាយការណ៏ត្រូវបានផ្តល់ជូនគណៈកម្មាធិការគ្រប់គ្រងគ្រោះមហន្តរាយ ខេត្ត និង ក្រុមគ្រប់គ្រងពតិ មានថ្នាក់ ខេត្ត ។	- លេខាធិការដ្ឋានអចិន្ត្រៃយ៍ ស្រុក - ក្រុមគ្រប់គ្រងពតិមាន	-វិទ្យុទាក់ទង - ទូរស័ព្ទ - មធ្យោបាយធ្វើដំនើរ - របាយការណ៏		√		កក្កដា-វិច្ឆិកា

៦.២ ការព្យាករណ៏ ការផ្តល់ពិតមានជាមុនពីគ្រោះមហន្តរាយទឹកជំនន់ និង ការផ្សព្វផ្សាយពិតមានព្យាករណ៏, ប្រកាសអាសន្នដល់សហគមន៏ :

៦.២.១	សហការជាមួយ ក្រុមគ្រប់គ្រងពតិមាននៅថ្នាក់ស្រុក អាជ្ញាធរ ភូមិ ឃុំ ដើម្បីផ្សព្វផ្សាយពីកំពស់ទឹកជាក់ស្តែង និង កំពស់ទឹក តាមការព្យាករណ៏ដល់ប្រជាជន នៅតាមតំបន់លិចទឹក ។	ពតិមានកំពស់ទឹកជាក់ស្តែង និង ពតិមានតាមការព្យាករណ៏ពីប្រភពនានាត្រូវបានធ្វើការផ្សព្វផ្សាយ ដល់ប្រជាជន នៅតាមតំបន់លិច ទឹកតាមមធ្យោបាយផ្សេង ៗ ដូចជា ការប្រជុំតាមភូមិជាដើម ។	- លេខាធិការដ្ឋានអចិន្ត្រៃយ៏ ស្រុក និង ខេត្ត - ក្រុមគ្រប់គ្រងពតិមាន ស្រុក - អាជ្ញាធរភូមិ ឃុំ	- មធ្យោបាយធ្វើដំនើរ - ពតិមានកំពស់ទឹកជាក់ស្តែង និង ពតិមានតាមការព្យាករណ៏ - មេក្រូ - ផ្ទាំងរូបភាព	√			កក្កដា-វិច្ឆិកា
៦.៣ យុទ្ធសាស្រ្ត សង្គ្រោះ ជំលៀស និង ស្រាវជ្រាវរកជនរងគ្រោះនៅរដូវទឹកជំនន់ (កក្កដា ដល់ វិច្ឆិកា) :								
៦.៣.១	សហការជាមួយអាជ្ញាធរភូមិ ឃុំ ដើម្បីប្រមូល និង ត្រៀម មធ្យោបាយសង្គ្រោះ និង ជំលៀស ដូចជា ទូក កាណូត និងមធ្យោបាយផ្សេង ៗ ទៀត ។	មធ្យោបាយជំលៀស និង សង្គ្រោះត្រូវបានត្រៀមទុករួចជាស្រេចនៅគ្រប់ថ្នាក់ ។	- លេខាធិការដ្ឋានអចិន្ត្រៃយ៏ ស្រុក - ក្រុមប្រតិបត្តិការស្រាវជ្រាវ និង សង្គ្រោះ - ក្រុមគ្រប់គ្រងពតិមាន - អាជ្ញាធរភូមិ ឃុំ	-វិទ្យុទាក់ទង - ទូរស័ព្ទ - ថវិកា - ទូក កាណូត អូប័រ ម៉ូតូ - ធនធានមនុស្ស	√			កក្កដា-វិច្ឆិកា
៦.៣.២	ចូលរួមប្រជុំជាប្រចាំនៅក្នុងចំណោមសមាជិកក្រុមសង្គ្រោះ នៅថ្នាក់ស្រុក ដើម្បីត្រៀមសហការជាមួយ អាជ្ញាធរ ភូមិ ឃុំ សំរាប់អន្តរាគមន៏ ជួយសង្គ្រោះប្រជាជនដែលប្រឈមមុខនឹងគ្រោះថ្នាក់ ។	កំលាំងក្រុមស្រាវជ្រាវ និង រុករកសង្គ្រោះត្រូវបានប្រមូលផ្តុំ និង ត្រៀមចេញអន្តរាគមន៏តាមការស្នើរសុំពី អាជ្ញាធរ ភូមិ ឃុំ ។	- លេខាធិការដ្ឋានអចិន្ត្រៃយ៏ ស្រុក - ក្រុមប្រតិបត្តិការស្រាវ ជ្រាវ និង សង្គ្រោះ - ក្រុមគ្រប់គ្រងពតិមាន - ក្រុមសុខភាព អនាម័យ និង ទឹកស្អាត - អាជ្ញាធរភូមិ ឃុំ	-វិទ្យុទាក់ទង - ទូរស័ព្ទ - ថវិកា - ទូក កាណូត អូប័រ ម៉ូតូ - ធនធានមនុស្ស - ថ្នាំពេទ្យ - ស្បៀង ទឹកស្អាត - ជំរក	√			កក្កដា-វិច្ឆិកា

៦.៤ ការគ្រប់គ្រងប្រជាពលរដ្ឋដែលបានជន្លៀស មកស្នាក់នៅលើទីទួលសុវត្ថិភាពនៅរដូវទឹកជំនន់ :								
៦.៤.១	**ជំរកបណ្តោះអាសន្ន :** ធ្វើការទំនាក់ទំនង និង សហការជាមួយស្ថាប័ន អង្គភាព (ឧ. ទាហាន ប៉ូលីស)និង អង្គការពាក់ ព័ន្ធនានា ដើម្បីជួយធ្វើជំរកបណ្តោះអាសន្ន (ឧ.ផ្ទះចល័ត ក្រណាត់ កៅស៊ូតង់ និង ឧបករណ៍ផ្សេងៗ ទៀត) នៅលើទីសុវត្ថិភាព សំរាប់ ប្រជាជនជំលៀស មកស្នាក់នៅបណ្តោះអាសន្ន។	ជំរកបណ្តោះអាសន្នត្រូវបានរៀប ចំនៅលើទីសុវត្ថិភាព សំរាប់ទទួល ប្រជាជនដែលជំលៀសមកស្នាក់ នៅបណ្តោះអាសន្ន។	- លេខាធិការដ្ឋានអចិន្ត្រៃយ៍ ស្រុក - ក្រុមប្រតិបត្តិការស្រាវ ជ្រាវ និង រុករកសង្គ្រោះថ្នាក់ស្រុក - អាជ្ញាធរភូមិ ឃុំ - អង្គការពាក់ព័ន្ធ	- ជំរក - កៅស៊ូតង់ - ផ្ទះចល័ត - ថវិកា - មធ្យោបាយដឹក ជញ្ជូន - ធនធានមនុស្ស	√			កក្កដា-វិច្ឆិកា
៦.៤.២	សហការពិនិត្យ និង បែងចែកទីកន្លែងស្នាក់នៅលើទី សុវត្ថិភាព សំរាប់ មនុស្ស និង សត្វ អោយបាន សមស្រប។	ជំរកស្នាក់នៅ និង ទីកន្លែង ស្នាក់នៅ ត្រូវបានរៀបចំ និង គ្រប់គ្រង។	- លេខាធិការដ្ឋានអចិន្ត្រៃយ៍ ស្រុក - ក្រុមប្រតិបត្តិការស្រាវ ជ្រាវ និង រុករកសង្គ្រោះ - អាជ្ញាធរភូមិ ឃុំ - ក្រុមសុខភាព អនាម័យ និង ទឹកស្អាត - អង្គការពាក់ព័ន្ធ	- ធនធានមនុស្ស - ថវិកា	√			កក្កដា-វិច្ឆិកា
៦.៥ កម្មវិធី ផ្នែកសេវាសុខភាព អនាម័យ និង ទឹកស្អាត :								
៦.៥.១	ធ្វើការជាមួយស្រុកប្រតិបត្តិ និង មណ្ឌលសុខភាព នានាបែង ចែកក្រុមចល័តដើម្បីចុះព្យាបាលជំងឺ និងតាមដានមើលស្ថានភាព សុខភាព អនាម័យ និង ទឹកស្អាតរបស់ប្រជាជាន ដែលជំលៀ សមកស្នាក់ នៅលើទីសុវត្ថិភាព។	ស្រុកប្រតិបត្តិ និង មណ្ឌលសុខ ភាព ត្រូវបានចល័តចុះ ដើម្បី ពិនិត្យ និង ព្យាបាលសុខភាព អនាម័យ និង ទឹកស្អាតដល់ប្រជា ជនដែលជំលៀស មកស្នាក់នៅ លើទីសុវត្ថិភាព។	- ក្រុមសុខភាព អនាម័យ និង ទឹកស្អាត - ស្រុកប្រតិបត្តិ និង មណ្ឌលសុខភាពឃុំ	- ថ្នាំពេទ្យ - ថ្នាំក្លរ៉ាមីន - បរិក្ខាពេទ្យ - វិទ្យុទាក់ទង - ទូរស័ព្ទ - ថវិកា - ទូក កាណូត អូប៉័រ ម៉ូតូ - ធនធានមនុស្ស		√		កក្កដា-ធ្នូ

៦.៥.២	ចូលរួមសហការជាមួយក្រុមទទួលបន្ទុកសុខភាព អនាម័យ និង ទឹកស្អាត បែងចែកកំលាំងចុះទៅតាម ភូមិ ឃុំ ដែលលិចទឹក ដើម្បីធ្វើការអប់រំ ណែនាំពីការ ថែទាំសុខភាព ការបរិភោគចំណីអាហារ ការប្រើ ប្រាស់ទឹកស្អាត ការបន្ទោរបង់ និង ការទុកដាក់កាក សំណល់ដល់ប្រជាជនទូទៅនៅតាមទីទួល ។	ប្រជាជនដែលនៅតំបន់រងគ្រោះត្រូវ បានទទួលការផ្សព្វផ្សាយ អប់រំ ណែនាំ ពីការថែទាំសុខភាព , ការបរិភោគ ចំណីអាហារ ការប្រើប្រាស់ ទឹកស្អាត ការបន្ទោរបង់ និង ការទុកដាក់កាក សំណល់ ។	- ក្រុមសុខភាព អនាម័យ និង ទឹកស្អាត - ស្រុកប្រតិបត្តិ និងមណ្ឌល សុខភាពឃុំ	- ឯកសារផ្សព្វ ផ្សាយ - ធនធានមនុស្ស - ថវិកា		√		កក្កដា-ធ្នូ
៦.៥.៣	ធ្វើការសហការជាមួយក្រុមសុខភាពអនាម័យ អាជ្ញាធរ ភូមិ ឃុំ ដើម្បីបន្តតាម ដានពីស្ថានភាព ទូទៅ នៅក្នុងភូមិ ឃុំដែលលិចទឹកពី ជំងឺរាតត្បាតផ្សេងៗ និងបញ្ហា ផ្សេងៗទាក់ទងនឹង សុខភាព អនាម័យ និង ទឹកស្អាត ។	របាយការណ៍ និង ពតិមានផ្សេង ៗទាក់ទងនឹងជំងឺរាតត្បាត និង បញ្ហា ផ្សេង ៗ ត្រូវបានប្រមូលពី តាមភូមិ និង ឃុំលិចទឹក ។	- ក្រុមសុខភាព អនាម័យ និង ទឹកស្អាត - ស្រុកប្រតិបត្តិ និងមណ្ឌល សុខភាព	- របាយការណ៍ - វិទ្យុទាក់ទង - ទូរស័ព្ទ		√		កក្កដា-ធ្នូ
៦.៦ ការវាយតំលៃ និង ការប៉ាន់ប្រមាណពីផលប៉ះពាល់ និង សេចក្តីត្រូវការរបស់ជនរងគ្រោះ								
៦.៦.១	សហការតាមដានស្ថានភាពទូទៅដូចបានរៀបចំរាប់ នៅក្នុងសកម្មភាព (៦.១.២ ដល់ ៦.១.៤) ។ នៅពេល ចាំបាច់ បញ្ជូនក្រុម វាយតំលៃ និង ប៉ាន់ប្រមាណការ ខូចខាត និង សេចក្តីត្រូវការ ថ្នាក់ស្រុក ដោយសហការ ជាមួយអាជ្ញាធរភូមិ ឃុំ ដើម្បីធ្វើការ វាយតំលៃ និង ប៉ាន់ប្រមាណផលប៉ះពាល់ និង សេចក្តីត្រូវការរបស់ ជនរងគ្រោះ ។	ចំនួននៃការប៉ាន់ប្រមាណ និង វាយ តំលៃផលប៉ះពាល់ និងសេចក្តីត្រូវការ ត្រូវបានធ្វើនៅតាមភូមិឃុំលិចទឹក ។	- ក្រុមគ្រប់គ្រងពតិមាន ថ្នាក់ខេត្ត និង ស្រុក - ក្រុមប្រតិបត្តិការស្រាវ ជ្រាវ និង រុករកសង្គ្រោះ - ក្រុមសុខភាព អនាម័យ និង ទឹកស្អាត - ក្រុមប្រតិបត្តិការឆ្លើយ តបសង្គ្រោះបន្ទាន់ - អាជ្ញាធរភូមិ ឃុំ - អង្គការពាក់ព័ន្ធ ។	- ទំរង់-ឯកសារសំរាប់ ស្រង់ពតិមាន - ថវិកា - មធ្យោបាយធ្វើដំ ណើរ -	√			កក្កដា-វិច្ឆិកា
៦.៦.២	ចងក្រងជាទិន្នន័យ និង របាយការណ៍ពីផលប៉ះពាល់ និង សេចក្តី ត្រូវការសរុបផ្ញើរជូនគណៈកម្មាធិការគ្រប់ គ្រងគ្រោះមហន្តរាយ ខេត្ត និងអង្គការពាក់ព័ន្ធ ។	របាយការណ៍ និង ទិន្នន័យនៃការប៉ះ ពាល់និងសេចក្តីត្រូវការរបស់ជនរង គ្រោះត្រូវបានចងក្រងទុក និង ផ្ញើជូន គណៈកម្មាធិការគ្រប់គ្រងគ្រោះ	- ក្រុមគ្រប់គ្រងពតិមាន ថ្នាក់ខេត្ត និង ស្រុក - ក្រុមប្រតិបត្តិការស្រាវ ជ្រាវ និង រុករកសង្គ្រោះ - ក្រុមសុខភាព អនាម័យ និង ទឹកស្អាត - ក្រុមប្រតិបត្តិការឆ្លើយ តបសង្គ្រោះបន្ទាន់	- កុំព្យូទ័រ - ធនធានមនុស្ស - លទ្ធផលនៃការ ចុះស្រង់ពតិមាន	√			កក្កដា-វិច្ឆិកា

		មហន្តរាយខេត្ត និងអង្គការ ពាក់ព័ន្ធ។	- អាជ្ញាធរភូមិ ឃុំ - អង្គការពាក់ព័ន្ធ។	- បាយការណ៍នានា - ថវិកា				
៦.៧ ប្រតិបត្តិការឆ្លើយតបជំនួយសង្គ្រោះបន្ទាន់ :								
៦.៧.១	បើមានជំនួយសង្គ្រោះ គឺធ្វើការសហការជាមួយ គណៈកម្មាធិការគ្រប់គ្រងគ្រោះមហន្តរាយស្រុក ខេត្ត អង្គភាពផ្សេងៗ ដើម្បីបែងចែក ជំនួយសង្គ្រោះផ្អែកតាមពតិមាន នៅក្នុង សកម្មភាព (៦.៥.១) និង (៦.៥.២)	ចំនួនជំនួយសង្គ្រោះត្រូវបានលៃ លក សំរាប់បែងដល់ជនរងគ្រោះ។	- ក្រុមគ្រប់គ្រងពតិមាន ថ្នាក់ខេត្ត ស្រុក - ក្រុមប្រតិបត្តិការឆ្លើយ តបសង្គ្រោះ បន្ទាន់ ថ្នាក់ខេត្ត និង ស្រុក - អាជ្ញាធរភូមិ ឃុំ - អង្គការពាក់ព័ន្ធ។	- របាយការណ៍ពី ផលប៉ះពាល់ និង សេចក្ដីត្រូវការ សរុប។ - ជំនួយសង្គ្រោះ - ថវិកា		√		កក្កដា-វិច្ឆិកា
៦.៧.២	សហការជាមួយ គណៈកម្មាធិការគ្រប់គ្រងគ្រោះមហន្តរាយស្រុក ខេត្ត អង្គភាពផ្សេងៗ ដើម្បីចែកជំនួយសង្គ្រោះ បន្ទាន់ដល់ជនរង គ្រោះ ជាក់ស្ដែងផ្អែកតាមពតិមាននៅក្នុងសកម្មភាព (៦.៥.១) និង (៦.៥.២)	ចំនួនជំនួយសង្គ្រោះត្រូវបានបែង ចែក ដល់ជនរងគ្រោះ។	- ក្រុមប្រតិបត្តិការឆ្លើយ តបសង្គ្រោះ បន្ទាន់ ថ្នាក ខេត្ត និង ស្រុក - អាជ្ញាធរភូមិ ឃុំ - អង្គការពាក់ព័ន្ធ។	- បញ្ជីអ្នកទទួល ជំនួយសង្គ្រោះ - ជំនួយសង្គ្រោះ - ថវិកា		√		កក្កដា-វិច្ឆិកា
៦.៧.៣	សហការជាមួយអាជ្ញាធរភូមិ ឃុំ ដើម្បីបន្តតាមដានពីកង្វះខាត និង សេចក្ដីត្រូវការរបស់ជនរងគ្រោះនៅរដូវទឹកជំនន់ និង ធ្វើសេចក្ដីរាយការណ៍ជាបន្តបន្ទាប់ជូនគណៈកម្មាធិការគ្រប់គ្រង គ្រោះមហន្តរាយស្រុក ខេត្តពីស្ថានភាពរស់នៅរបស់ជនរងគ្រោះ ដើម្បីបានទទួលការជួយឧបត្ថម្ភពីថ្នាក់ខេត្ត។	ចំនួនរបាយការណ៍ និង ពតិមាន ស្ដីពី កង្វះខាតរបស់ជនរងគ្រោះ ត្រូវបាន រៀបចំនិងចែករំលែកដល់ គណៈកម្មាធិការគ្រប់គ្រងគ្រោះ មហន្តរាយខេត្ត ជាតិ និង អង្គការ ពាក់ព័ន្ធនានា ។	- ក្រុមគ្រប់គ្រងពតិមាន ថ្នាក់ខេត្ត និង ស្រុក - ក្រុមប្រតិបត្តិការឆ្លើយ តបសង្គ្រោះបន្ទាន់ថ្នាក ខេត្ត និង ស្រុក - អាជ្ញាធរភូមិ ឃុំ - អង្គការពាក់ព័ន្ធ។	- របាយការណ៍		√		កញ្ញា-វិច្ឆិកា
៦.៧.៤	សហការជាមួយស្រុក អាជ្ញាធរភូមិ ឃុំ ដើម្បីបន្តតាមដាន និងដោះស្រាយបញ្ហាការមិនសុខចិត្តឬការត្អូញត្អែរទាក់ទងនឹងការ បែងចែកជំនួយសង្គ្រោះបន្ទាន់ ។	ចំនួននៃការត្អូញត្អែរ និង ការមិន ពេញចិត្តផ្សេងៗពីអ្នកទទួលផល និង អ្នកមិនបានទទួលផលត្រូវ បានប្រមូល ដើម្បី ពិនិត្យលទ្ធភាព ដោះស្រាយ។	- គណៈកម្មាធិការគ្រប់គ្រង គ្រោះមហន្តរាយខេត្ត និង ស្រុក - លេខាធិការដ្ឋានអចិន្ត្រៃយ៍ គណៈកម្មាធិការគ្រប់គ្រង គ្រោះមហន្តរាយខេត្ត	- របាយការណ៍		√		កញ្ញា-វិច្ឆិកា

			និង ស្រុក - អាជ្ញាធរភូមិ ឃុំ - អង្គការពាក់ព័ន្ធ។					
៧. ការស្តារ និង ជួសជុលឡើងវិញ (ក្រោយទឹកជំនន់)								
៧.១ ការវាយតំលៃ និង ការប៉ាន់ប្រមាណការខូចខាត និងសេចក្តីត្រូវការ ដើម្បីធ្វើការស្តារ និងជួសជុលឡើងវិញ :								
៧.១.១	សហការជាមួយលេខាធិការដ្ឋានអចិន្ត្រៃយ៍ស្រុក ដើម្បីស្រង់ពតិមាន និង ធ្វើទិន្នន័យអំពីការខូចខាត តាមវត្តគោលដៅនីមួយ១ និង ជំរុញឱ្យព្រះសង្ឃ អាចារ្យគណៈកម្មាការវត្ត សំអាតទីអារាមដាំដំណាំ និងងធ្វើការជួសជុលរាល់អ្វី ដែលទទួលផលប៉ះពាល់ ពីទឹកជំនន់	ចុះតាមវត្តចំនួន ១០ រយៈពេល ១០ ថ្ងៃ	-គណៈកម្មាធិការគ្រប់គ្រងគ្រោះមហន្តរាយស្រុក -អាជ្ញាធរ ឃុំ ភូមិ	-ឯកសារ-បែបបទសំរាប់ចុះ -មធ្យោឯកសារ-បែបបទសំរាប់ ចុះ -មធ្យោបាយ -ថវិកា 100 $	√			វិច្ឆិកា-កុម្ភៈ
៧.១.២	សហការជាមួយក្រុមគ្រប់គ្រងពតិមានថ្នាក់ស្រុក ខេត្ត និង រួមសហការជាមួយអាជ្ញាធរ ភូមិ ឃុំ ចុះវាយតំលៃ និង ប៉ាន់ប្រមាណផលប៉ះពាល់ និង សេចក្តីត្រូវការនៅតាមតំបន់ដែលរងគ្រោះ ។	ពតិមានពីផលប៉ះពាល់ និង សេចក្តីត្រូវការ សរុបត្រូវបានប្រមូលសំរាប់ធ្វើរបាយការណ៍សរុប ។	- លេខាធិការដ្ឋានអចិន្ត្រៃយ៍ គណៈកម្មាធិការគ្រប់គ្រង គ្រោះមហន្តរាយខេត្ត និង ស្រុក - ក្រុមគ្រប់គ្រងពតិមាន ថ្នាក់ខេត្ត និង ស្រុក - អាជ្ញាធរភូមិ ឃុំ - អង្គការពាក់ព័ន្ធ។	- របាយការណ៍ ផ្សេង ៗ ដូចជា របាយការណ៍ផលប៉ះពាល់តាំងពីដំ បូង - របាយការណ៍ពីការិល័យ និង អង្គភាពជំនាញ - ថវិកា - មធ្យោបាយធ្វើដំណើរ		√		វិច្ឆិកា-កុម្ភៈ
៧.១.៣	សហការរៀបចំរបាយការណ៍សរុបស្តីពីផលប៉ះពាល់ និង សេចក្តីត្រូវ ការសំរាប់ស្តារនិងជុលជុលឡើងវិញ។	របាយការណ៍សរុបពីផលប៉ះពាល់ និងសេចក្តី ត្រូវការត្រូវបានរៀបចំ សំរាប់ធ្វើផែនការ ស្តារ និង	- លេខាធិការដ្ឋានអចិន្ត្រៃយ៍ គណៈកម្មាធិការគ្រប់គ្រង គ្រោះមហន្តរាយខេត្ត និង ស្រុក	- របាយការណ៍នៃការចុះវាយតំលៃ - របាយការណ៍ ផ្សេង ៗ		√		វិច្ឆិកា-កុម្ភៈ

		ជួសជុលឡើងវិញ។	- ក្រុមគ្រប់គ្រងពតិមាន ថ្នាក់ខេត្ត និង ស្រុក - អាជ្ញាធរភូមិ ឃុំ - អង្គការពាក់ព័ន្ធ។	ដូចជា របាយការណ៍ផល ប៉ះពាល់តាំងពីដំ បូង - របាយការណ៍ពីការិ ល័យ និង អង្គភាព				
៧.១.៣	ចូលរួមធ្វើការផ្សព្វផ្សាយ និង ចែករំលែករបាយការណ៍ពីផលប៉ះពាល់និងសេចក្តីត្រូវសរុបដល់រដ្ឋាភិបាល គណៈកម្មាធិការ គ្រប់គ្រងគ្រោះមហន្តរាយខេត្ត មន្ទីរ-អង្គភាព និង អង្គការ នានា ដើម្បីរៈរកវិធានការ និង យុទ្ធសាស្ត្រក្នុងការស្តារ ឡើងវិញ។	របាយការណ៍សរុបពីផលប៉ះពាល់ ការខូចខាត និង សេចក្តីត្រូវការ សរុបត្រូវបានចែករំលែកដល់អ្នក ពាក់ព័ន្ធទាំងនៅក្នុងស្រុក ខេត្ត និង នៅក្រៅខេត្ត។	- លេខាធិការដ្ឋានអចិន្ត្រៃយ៍ គណៈកម្មាធិការគ្រប់គ្រង គ្រោះមហន្តរាយខេត្ត និង ស្រុក - ក្រុមគ្រប់គ្រងពតិមាន ថ្នាក់ខេត្ត និង ស្រុក	- របាយការណ៍នៃ ការចុះវាយតំលៃ		√		វិច្ឆិកា-កុម្ភៈ
៧.២ ការរៀបចំផែនការ និង យុទ្ធសាស្ត្រស្តារ, ជួសជុលឡើងវិញ ផ្អែកលើលទ្ធផលវាយតំលៃក្នុងចំណុច (៧.១):								
៧..២.១	ចូលរួមសហការជាមួយគណៈកម្មាធិការគ្រប់គ្រងគ្រោះមហន្តរាយស្រុក ខេត្ត ដើម្បីរៀបចំសិក្ខាសាលា ថ្នាក់ខេត្តមួយ ដើម្បីរៀបចំផែនការ និង យុទ្ធសាស្ត្រស្តារ និង ជួសជុល ឡើងវិញ ផ្អែកតាមលទ្ធផល (សកម្មភាព ៧.១)	សិក្ខាសាលាថ្នាក់ខេត្តមួយស្តីពីការកំនត់ផែនការ និង យុទ្ធសាស្ត្រ ស្តារ និង ជួសជុលឡើងវិញ ត្រូវ បានរៀបចំឡើង ។	- លេខាធិការដ្ឋានអចិន្ត្រៃយ៍គណៈកម្មាធិការគ្រប់គ្រងគ្រោះមហន្តរាយខេត្ត ស្រុក - ការិយាល័យធម្មការ និងសាសនាស្រុក និងមន្ទីរធម្មការខេត្ត - អង្គភាពពាក់ព័ន្ធនានា	- ថវិកា - ធនធានមនុស្ស - ឯកសារសំរាប់ សិក្ខសាលា	√			ធ្នូ-កុម្ភៈ
៧.២.២	ចូលរួមផ្សព្វផ្សាយផែនការ និង យុទ្ធសាស្ត្រដែលបានរៀបចំរួចដល់ គណៈកម្មាធិការគ្រប់គ្រងគ្រោះមហន្តរាយខេត្ត មន្ទីរ អង្គភាព គណៈកម្មាធិការជាតិគ្រប់គ្រងគ្រោះមហន្តរាយ និង អង្គការនានា ដើម្បីបាន ទទួលការចូលរួម និង ការគាំទ្រ សំរាប់អនុវត្តវិធានការ និងយុទ្ធសាស្ត្រ ស្តារឡើងវិញ ។	ផែនការ និង យុទ្ធសាស្ត្រសំរាប់ ស្តារ និង ជួសជុលឡើងវិញក្រោយ ពេលគ្រោះទឹកជំនន់ ត្រូវបានផ្សព្វ ផ្សាយជាបន្តបន្ទាប់ដល់គណៈ កម្មាធិការជាតិគ្រប់គ្រងគ្រោះ មហន្តរាយ រដ្ឋាភិបាល និង អង្គការ អភិវឌ្ឍន៍នានា។	- លេខាធិការដ្ឋានអចិន្ត្រៃយ៍ គណៈកម្មាធិការគ្រប់គ្រងគ្រោះមហន្តរាយខេត្ត និង ស្រុក - ការិយាល័យធម្មការ និងសាសនាស្រុក និងមន្ទីរធម្មការខេត្ត - អង្គភាពពាក់ព័ន្ធនានា	- ឯកសារផែនការ និង យុទ្ធសាស្ត្រ - គំរោងស្នើសុំ	√			ធ្នូ-មីនា
៧.២.៣	ចូលរួមជាមួយ លេខាធិការដ្ឋានអចិន្ត្រៃយ៍ស្រុក	ចំនួនការិយាល័យ អង្គភាព និង អង្គការ	- លេខាធិការដ្ឋានអចិន្ត្រៃយ៍	- ធនធានមនុស្ស				ធ្នូ-មេសា

	ក្នុងការធ្វើការជាមួយ ការិយាល័យ អង្គភាពជំនាញ និង អង្គការ អភិវឌ្ឍន៍ដែលបាននិងកំពុងអនុវត្តកម្មវិធីអភិវឌ្ឍន៍ នៅក្នុង ស្រុក ដើម្បីអនុវត្តវិធានការ និង យុទ្ធសាស្ត្រ ដែលទាក់ទង នឹងកម្មវិធីរបស់គេ ។	ដែលមានកម្មវិធីទាក់ទង ត្រូវបានកំនត់ ។	គណៈកម្មាធិការគ្រប់គ្រង គ្រោះមហន្តរាយខេត្ត និង ស្រុក - ការិយាល័យធម្មការ និងសាសនាស្រុក និងមន្ទីរធម្មការខេត្ត - អង្គភាពពាក់ព័ន្ធនានា			√		
៧.៣ ការអនុវត្តន៍គំរោងផែនការ និង យុទ្ធសាស្ត្រស្តារ-ជួសជុលឡើងវិញ ក្រោយទឹកជំនន់ :								
៧.៣.១	ចូលរួមជាមួយលេខាធិការដ្ឋានអចិន្ត្រៃយ៍ស្រុក និងអង្គភាព ពាក់ព័ន្ធដទៃទៀត ធ្វើការកំនត់ការិយាល័យ អង្គភាព ឬ ស្ថាប័នពាក់ព័ន្ធ និង កំណត់ តួនាទី និងការទទួលខុសត្រូវ របស់គេក្នុងការអនុវត្ត ផែនការ និង យុទ្ធសាស្ត្រស្តារ និង ជួសជុលឡើងវិញ ។	ចំនួនការិយាល័យ អង្គភាពជំនាញ និង អង្គការពាក់ព័ន្ធ និង តួនាទីរបស់គេត្រូវបានកំនត់ និង ឯកភាពគ្នា ។	- លេខាធិការដ្ឋានអចិន្ត្រៃយ៍ គណៈកម្មាធិការគ្រប់គ្រង គ្រោះមហន្តរាយខេត្ត និង ស្រុក - អង្គការ អង្គភាពពាក់ព័ន្ធ	- បញ្ជីឈ្មោះរបស់ ការិយាល័យ អង្គភាព ជំនាញ និង អង្គការពាក់ ព័ន្ធ - កិច្ចព្រមព្រៀង	√			កុម្ភៈ-មេសា
៧.៣.២	ចូលរួមជាមួយ លេខាធិការដ្ឋានអចិន្ត្រៃយ៍ស្រុក និងអង្គភាព ពាក់ព័ន្ធដទៃទៀតរៀបចំនិតិវិធី និង ដំណើរការក្នុងការ អនុវត្តផែនការ និង យុទ្ធសាស្ត្រស្តារ និង ជួសជុល ឡើងវិញ។	និតិវិធី និង ដំនើរការសំរាប់អនុវត្ត ផែនការ និង យុទ្ធសាស្ត្រត្រូវបាន រៀបចំ និង ព្រមព្រៀង។	- លេខាធិការដ្ឋានអចិន្ត្រៃយ៍ គណៈកម្មាធិការគ្រប់គ្រង គ្រោះមហន្តរាយខេត្ត និង ស្រុក - អង្គការ អង្គភាពពាក់ព័ន្ធ	- ឯកសារនិតិវិធី និង ដំណើរការ - កិច្ចព្រមព្រៀង	√			កុម្ភៈ-មេសា
៧.៣.៣	ទទួលនូវការអនុវត្តផែនការ និង យុទ្ធសាស្ត្រស្តារ និង ជួសជុលឡើងវិញរបស់ខ្លួន ក្នុងករណីដែលមានការប៉ះពាល់លើវិស័យពាក់ព័ន្ធនឹងការិយាល័យ។	ចំនួនគំរោងស្តារ និង ជួសជួល ឡើងវិញ ត្រូវបានអនុវត្ត ។	- ការិយាល័យធម្មការ និងសាសនាស្រុក និងមន្ទីរធម្មការខេត្ត - អង្គការពាក់ព័ន្ធ	- ថវិកាគំរោងស្តារ និង ជួសជុលឡើង វិញ	√			មីនា-ឧសភា
៧.៣.៤	តាមដាន និង ត្រួតពិនិត្យជាប្រចាំក្នុងការអនុវត្ត ផែនការ និង យុទ្ធសាស្ត្រ។	ចំនួននៃការតាមដាននិងត្រួតពិនិត្យដំណើរការអនុវត្តគំរោងត្រូវបានធ្វើ ។	- លេខាធិការដ្ឋានអចិន្ត្រៃយ៍ គណៈកម្មាធិការគ្រប់គ្រង	- របាយការណ៍នៃការ ត្រួតពិនិត្យ និង				មីនា-ឧសភា

			គ្រោះមហន្តរាយខេត្ត និង ស្រុក - ការិយាល័យធម្មការ និងសាសនាស្រុក និងមន្ទីរធម្មការខេត្ត - អង្គភាពពាក់ព័ន្ធនានា	វាយតំលៃដំណើរ	√			

ស៊ីធរកណ្ដាល ថ្ងៃទី...[illegible]...ខែ...[illegible]...ឆ្នាំ ២០០៩

ប្រធានអង្គភាព

ឆោម_យ៉ន

ការិយាល័យ កិច្ចការនារី

ស្រុក ស៊ីធរកណ្ដាល

៧ - ការិយាល័យ/អង្គភាព: កិច្ចការនារីស្រុក (អ្នកតំណាង/ជនបង្គោល : **វង្ស សាវ៉ន** ទូរស័ព្ទ: ០១២ ៦២៤ ៧៣២)

លេខ	ផែនការសកម្មភាពលំអិត	កត្តាវាស់វែង	អ្នកអនុវត្ត និង អង្គភាពពាក់ពន្ធ័	ធនធានតម្រូវការ និង ថវិកាប៉ាន់ស្មាន	អាទិភាព និង ពេលវេលាអនុវត្ត			
					ខ្ពស់	មធ្យម	ទាប	រយៈពេល/ពេល
៥. ការខារត្រៀមបង្ការគ្រោះទឹកជំនន់ (មុនទឹកជំនន់)								
៥.១ ការពង្រឹងសមត្ថភាព និងបណ្ដុះបណ្ដាល ដល់សមាជិកគណៈកម្មាធិការគ្រប់គ្រងគ្រោះមហន្តរាយខេត្ត-ស្រុក ឃុំ និង ភូមិះ								
៥.១.១	សហការជាមួយលេខាធិការដ្ឋានអចិន្ត្រៃយ៍ស្រុកដើម្បីរៀបចំវគ្គបណ្ដុះបណ្ដាល ស្ដីពីការត្រៀមបង្ការគ្រោះអាសន្នទឹកជំនន់តាមសហគមន៏ដល់ជនបង្គោលនារីស្រុក ឃុំ ភូមិ គោលដៅ	នារីបង្គោលនៅគោលដៅចំនួន ៦០នាក់ ត្រូវបានបណ្ដុះបណ្ដាល ២ វគ្គ/ឆ្នាំ ១ វគ្គមានរយៈពេល ៣ ថ្ងៃ	- កិច្ចការនារី ខេត្ត - DCDM / PCDM - អង្គការ ពាក់ពន្ធ័	- ថវិកាសរុប 2.000 $	✓			មករា-មេសា
៥.២ ការផ្សព្វផ្សាយ និង បង្កើនការយល់ដឹងពីផលប៉ះពាល់ និង វិធានការត្រៀមបង្ការ ឆ្លើយតប ទៅនឹងមុខសញ្ញាបង្កគ្រោះមហន្តរាយនានា ជាពិសេសទឹកជំនន់ ដល់ប្រជាជនដែលកំពុងរស់នៅក្នុងតំបន់ងាយរងគ្រោះតាមដងទន្លេមេគង្គ និង ទន្លេនានាក្នុងស្រុក :								
៥.២.១	សហការផ្សព្វផ្សាយពីការត្រៀមបង្ការគ្រោះទឹកជំនន់ និងការរស់នៅប្រឈមមុខជាមួយទឹកជំនន ់ដល់នារីដែលងាយរងគ្រោះ ។	នារីដែលឋិតនៅក្នុងតំបន់រងគ្រោះ ត្រូវបានទទួលការផ្សព្វផ្សាយ	- កិច្ចការនារី ខេត្ត - DCDM / PCDM - អង្គការ ពាក់ពន្ធ័	-ថវិការ -សំភារៈ -ឯកសារ	✓			មករា-មីនា
៥.៥ យុទ្ធសាស្ត្រ សង្គ្រោះ ជំលៀស និង ស្រាវជ្រាវរុករកជនរងគ្រោះ ត្រូវបានរៀបចំ និង កំណត់ :								
៥.៥.១	សហការធ្វើការជាមួយលេខាធិការដ្ឋានស្រុក អាជ្ញាធរមូលដ្ឋានដើម្បីកំណត់ចំនួនមនុស្សនិងសត្វដែលតែងតែជំលៀសទៅកាន់ទីទួលសុវត្ថិភាពជាប្រចាំនិងកំណត់តើគេតែងជំលៀសទៅកាន់ទីកន្លែងណា ក្នុងខែណា	-ចំនួនមនុស្សនិងសត្វនៅតាមភូមិ ឃុំ ប្រឈមមុខនិងគ្រោះទឹកជំនន់ និងដែលតែងតែជំលៀសទៅកាន់ទីទួលសុវត្ថិភាព នៅរដូវទឹកជំនន់	- CCDM / DCDM / PCDM - អង្គការ ពាក់ពន្ធ័	-ធនធានមនុស្ស -ថវិកា -មធ្យោបាយធ្វើដំនើរ -ឯកសារ		✓		មករា-ឧសភា

៥.៦ ការរៀបចំ និង គ្រប់គ្រងទីទួលសុវត្ថិភាព មុនពេលមានគ្រោះទឹកជំនន់ :								
៥.៦.១	រៀបចំបង្គន់អនាម័យសំរាប់ស្ត្រីនិងកុមារ សហការកំនត់ទីតាំងនិងចំណុះទីទួលសុវត្ថិភាពតាមភូមិ ឃុំដែលប្រឈមមុខនិងមុខសញ្ញាបង្កគ្រោះទឹកជំនន់	-ចំនួនទីតាំងទីទួលសុវត្ថិភាព និងចំណុះ របស់ទូកនីមួយៗត្រូវបានកំនត់	- កិច្ចការនារី ខេត្ត - CCDM / DCDM / PCDM - អង្គការ ពាក់ពន្ធ័	-ធនធានមនុស្ស -ថវិកា -មធ្យោបាយធ្វើដំនើរ -ឯកសារ ពតិមាន		✓		មករា-ឧសភា
៦. ប្រតិបត្តិការឆ្លើយតប និង សង្គ្រោះបន្ទាន់ (ក្នុងពេលទឹកជំនន់)								
៦.១ ត្រួតពិនិត្យមុខសញ្ញាបង្កគ្រោះមហន្តរាយ និងគ្រោះថ្នាក់ដែលអាចកើតឡើង (ត្រួតពិនិត្យមើលស្ថានភាព) :								
៦.១.១	ធ្វើការចូលរួមនិងធ្វើរបាយការណ៍ជាមួយក្រុមគ្រប់ គ្រងពតិមាននៅថ្នាក់ស្រុកខេត្ត ពីស្ថានភាពគ្រោះទឹក ជំនន់ និងផលប៉ះពាល់របស់វា	-របាយការណ៏ត្រូវបានផ្តល់ជូនគណៈកម្មាធិ ការគ្រប់គ្រងគ្រោះមហន្តរាខេត្ត ស្រុក គ្រប់គ្រងពតិមានថ្នាក់ខេត្ត	-លេខាធិការដ្ឋានអចិន្ត្រៃយ៏ស្រុក -ក្រុមគ្រប់គ្រងពតិមាន	-វិទ្យុទាក់ទង ទូរស័ព្ទ -មធ្យោបាយ,ថវិកា -របាយការណ៏		✓		កក្កដា-វិច្ឆិកា
៦.៣ យុទ្ធសាស្ត្រ សង្គ្រោះ ជំលៀស និង ស្រាវជ្រាវរកជនរងគ្រោះនៅរដូវទឹកជំនន់ (កក្កដា ដល់ វិច្ឆិកា) :								
៦.៣.១	សហការជាមួយអាជ្ញាធរឃុំ ដើម្បីប្រមូលនិងត្រៀម មធ្យោបាយសង្គ្រោះ និងជំលៀសដូចជាទូក កាណូត និងមធ្យោបាយផ្សេងៗទៀត	-មធ្យោបាយជំលៀសនិងសង្គ្រោះត្រូវបាន ត្រៀមទុករួចជាស្រេចនៅគ្រប់ថ្នាក់	-លេខាធិការដ្ឋានអចិន្ត្រៃយ៏ស្រុក -ក្រុមគ្រប់គ្រងពតិមាន	-វិទ្យុទាក់ទង ទូរស័ព្ទ -មធ្យោបាយ -របាយការណ៏		✓		កក្កដា-វិច្ឆិកា
៦.៤ ការគ្រប់គ្រងប្រជាពលរដ្ឋដែលបានជន្លៀស មកស្នាក់នៅលើទីទួលសុវត្ថិភាពនៅរដូវទឹកជំនន់ :								
៦.៤.១	មានការសហការអាជ្ញាធរ ភូមិ ឃុំ ថ្នាក់មូលដ្ឋាន រៀបចំការស្នាក់នៅដល់ស្ត្រី និងកុមារ នៅតាមទីទួល		- CCDM / DCDM	- សំភារៈ , ថវិកា		✓		កក្កដា-វិច្ឆិកា
៦.៥ កម្មវិធី ផ្នែកសេវាសុខភាព អនាម័យ និង ទឹកស្អាត :								
៦.៥.១	ធ្វើការជាមួយស្រុកប្រតិបត្តិនិងមណ្ឌលសុខភាពនានា បែងចែកក្រុមចល័តដើម្បីចុះព្យាបាលជំងឺនិងតាមដាន មើលស្ថានភាពសុខភាពអនាម័យនិងទឹកស្អាតរបស់ ប្រជាពលរដ្ឋ ពិសេសស្ត្រីនិងកុមារដែលជំលៀស	-ស្រុកប្រតិបត្តិនិងមណ្ឌលសុខភាពត្រូវបាន ចល័តចុះដើម្បីពិនិត្យនិងព្យាបាលសុខភាព អនាម័យនិងទឹកស្អាតដល់ប្រជាជនដែល ជំលៀស	-ក្រុមសុខភាពអនាម័យនិងទឹកស្អាត -ស្រុកប្រតិបត្តិមណ្ឌលសុខភាព ឃុំ	-ថ្នាំពេទ្យ -បរិក្ខាពេទ្យ -វិទ្យុទាក់ទង -ថវិកា		✓		កក្កដា-ធ្នូ
៦.៦ ការវាយតំលៃ និង ការប៉ាន់ប្រមាណពីផលប៉ះពាល់ និង សេចក្តីត្រូវការរបស់ជនរងគ្រោះ								

៦.៦.១	ចូលរួមសហការតាមដានស្ថានភាពទូទៅបានរៀបរាប់នៅក្នុងសកម្មភាព (៦.១.២ដល់៦.១.៤) នៅពេលចាំបាច់បញ្ចូលក្រុមវាយតំលៃនិងប៉ាន់ប្រមាណខូចខាតនិងសេចក្តីត្រូវការថ្នាក់ស្រុក សហការជាមួយអជ្ញាធរ	ចំនួននៃការប៉ាន់ស្មានប្រមាណ និងវាយតំលៃផលប៉ះពាល់ និងសេចក្តីត្រូវការ ត្រូវបានធ្វើនៅតាមភូមិ ឃុំលិចទឹក	-ក្រុមគ្រប់គ្រងពត៌មានថ្នាក់ខេត្ត និងស្រុក -ក្រុមប្រតិបត្តិស្រាវជ្រាវនិងរុករកសង្គ្រោះ -ក្រុមសុខភាពអនាម័យ និងទឹកស្អាត -ក្រុមប្រតិបត្តិការឆ្លើយតបសង្គ្រោះបន្ទាន់	-ទំរង់ឯកសារសំរាប់ស្រង់ពត៌មា -មធ្យោបាយធ្វើដំនើរ -ថវិកា		✓		កញ្ញា-វិច្ឆិកា
៦.៧ ប្រតិបត្តិការឆ្លើយតបជំនួយសង្គ្រោះបន្ទាន់ :								
៦.៧.១	សហការជាមួយគណៈកម្មាធិការគ្រប់គ្រងគ្រោះមហន្តរាយស្រុក ខេត្ត អង្គភាពផ្សេងៗ ដើម្បីចែកជំនួយសង្គ្រោះបន្ទាន់ដល់ស្ត្រីនិងកុមារជនរងគ្រោះជាក់ស្តែងផ្អែកតាមពត៌មានក្នុងសកម្មភាព(៦.៥.១+៦.៥.២)	ចំនួនជំនួយសង្គ្រោះត្រូវបានបែងចែកដល់ជនរងគ្រោះជាក់ស្តែង	-ក្រុមប្រតិបត្តិឆ្លើយតបសង្គ្រោះបន្ទាន់ ថ្នាក់ខេត្ត និងស្រុក -អង្គការពាក់ពន្ធ័	-បញ្ជីអ្នកទទួលជំនួយសង្គ្រោះ -ថវិកា		✓		កញ្ញា-វិច្ឆិកា
៧. ការស្តារ និង ជួសជុលឡើងវិញ (ក្រោយទឹកជំនន់)								
៧.១ ការវាយតំលៃ និង ការប៉ាន់ប្រមាណការខូចខាត និងសេចក្តីត្រូវការ ដើម្បីធ្វើការស្តារ និង ជួសជុលឡើងវិញ :								
៧..១.១	ត្រូវមានរបាយការណ៍ពេលសហការរៀបចំរបាយការណ៍សរុបរៀបចំ ស្តីពីផលប៉ះពាល់និងសេចក្តីត្រូវការសំរាប់ស្តារនិងជួសជុលឡើងវិញ	-របាយការណ៍សរុបពីផលប៉ះពាល់ និងសេចក្តីត្រូវការ ការរៀបចំសំរាប់ធ្វើផែនការស្តារ និងជួសជុលឡើងវិញ	- DCDM / PCDM - អាជ្ញាធរភូមិ ឃុំ - អង្គការពាក់ពន្ធ័នានា	-របាយការណ៍ចុះវាយតំលៃ,របាយការណ៍ផ្សេង - ថវិកា		✓		វិច្ឆិការ-គុម្ភ:
៧.២ ការរៀបចំផែនការ និង យុទ្ធសាស្ត្រស្តារ, ជួសជុលឡើងវិញ ផ្អែកលើលទ្ធផលវាយតំលៃក្នុងចំណុច (៧.១):								
៧..២.១	ចូលរួមសហការជាមួយគណៈកម្មាធិការគ្រប់គ្រងគ្រោះមហន្តរាយស្រុក ខេត្ត ដើម្បីរៀបចំសិក្ខាសាលាថ្នាក់ស្រុកមួយដើម្បីរៀបចំផែនការយុទ្ធសាស្ត្រនិងជួសជុលឡើងវិញ	-សិក្ខាសាលាថ្នាក់ស្រុកមួយស្តីពីការកំណត់យុទ្ធសាស្ត្រស្តារនិងជួសជុលឡើងវិញ ត្រូវបានរៀបចំឡើង	-លេខាធិការដ្ឋានអចិន្ត្រៃយ៍ គណៈកម្មាធិការគ្រប់គ្រងគ្រោះមហន្តរាយ ខេត្ត ស្រុក ការិ.នារីស្រុក ខេត្ត អង្គភាពពាក់ពន្ធ័	-ថវិកា -ធនធានមនុស្ស -ឯកសារ		✓		ធ្នូ-កុម្ភ:
៧.៣ ការអនុវត្តន៍គំរោងផែនការ និង យុទ្ធសាស្ត្រស្តារ-ជួសជុលឡើងវិញ ក្រោយទឹកជំនន់ :								
៧.៣.១	ចូលរួមសហការ ដើម្បីអនុវត្តការស្តារ និង ជួសជុល	ផលប៉ះពាល់លើ ស្ត្រី និង កុមារ ដែលជាជន	- DCDM / PCDM	- ថវិកា				

	ឡើងវិញ អំពីផលប៉ះពាល់លើ ស្ត្រី និង កុមារ	រងគ្រោះ ត្រូវបានស្តារ ឡើងវិញ	-អង្គភាពពាក់ព័ន្ធ			✓		កុម្ភៈ-មេសា

ស៊ីធរកណ្ដាល, ថ្ងៃទី ២៧ ខែ[illegible]ឆ្នាំ ២០០៩

ប្រធានអង្គភាព

[illegible]

ការិយាល័យ អភិវឌ្ឍន៍ជនបទ

ស្រុក ស៊ីធរកណ្ដាល

៨ _ ការិយាល័យ អភិវឌ្ឍន៍ជនបទ

(អ្នកតំណាង: ធី ថុល ទូរស័ព្ទ: ០១២ ២៧៤ ១៩៤)

លេខ	ផែនការសកម្មភាពលំអិត	កត្តាវាស់វែង	អ្នកអនុវត្ត និង អង្គភាពពាក់ពន្ធ័	ធនធានតម្រូវការ និង ថវិកាប៉ាន់ស្មាន	អាទិភាព និង ពេលវេលាអនុវត្ត			
					ខ្ពស់	មធ្យម	ទាប	រយៈពេល/ពេល
៥. ការងារត្រៀមបង្ការគ្រោះទឹកជំនន់ (មុនទឹកជំនន់)								
៥.១ : ការពង្រឹងសមត្ថភាព និងបណ្ដុះបណ្ដាល ដល់សមាជិកគណៈកម្មាធិការគ្រប់គ្រងគ្រោះមហន្តរាយថ្នាក់ស្រុក-ឃុំ និង ភូមិ:								
៥.១.១	បើកវគ្គបណ្ដុះបណ្ដាលពង្រឹងសមត្ថភាពដល់គណៈកម្មាធិការគ្រប់គ្រងគ្រោះមហន្តរាយឃុំ ។	បណ្ដុះបណ្ដាល ១ វគ្គ ០៣ ថ្ងៃ មានសិក្ខាកាម ២០ នាក់	- PCDM - DCDM - អង្គការ នានា	- ថវិកា 800 $	✓			កុម្ភៈ-មិថុនា
៥.២ : ការផ្សព្វផ្សាយ និង បង្កើនការយល់ដឹងពីផលប៉ះពាល់ និង វិធានការត្រៀមបង្ការ ឆ្លើយតប ទៅនឹងមុខសញ្ញាបង្កគ្រោះមហន្តរាយនានា ជាពិសេសទឹកជំនន់ ដល់ប្រជាជនដែលកំពុងរស់នៅក្នុងតំបន់ងាយរងគ្រោះតាមដងទន្លេមេគង្គ និង ទន្លេនានាក្នុងស្រុក :								
៥.២.១	ផ្សព្វផ្សាយបង្កើនការយល់ដឹង ដល់ប្រជាពលរដ្ឋតាមឃុំគោលដៅ ពីការត្រៀមបង្ការគ្រោះទឹកជំនន់ និងការប្រើប្រាស់ទឹកស្អាត	ផ្សព្វផ្សាយលើ ២០ ភូមិ ក្នុង ១ ភូមិ រយៈពេល ១ ថ្ងៃ អ្នកចូលរួម ១ ភូមិ ១០០ នាក់	- PCDM - DCDM - អង្គការ នានា	- ថវិកា 4.000 $	✓			កក្កដា-ធ្នូ

៦. ប្រតិបត្តិការឆ្លើយតប និង សង្គ្រោះបន្ទាន់ (ក្នុងពេលទឹកជំនន់)								
៦.១ : ត្រួតពិនិត្យមុខសញ្ញាបង្កគ្រោះមហន្តរាយ និងគ្រោះថ្នាក់ដែលអាចកើតឡើង (ត្រួតពិនិត្យមើលស្ថានភាព):								
៦.១.១	សហការ ចូលរួមជាមួយក្រុមការងារ ចុះពិនិត្យស្ថានភាព និង មុខសញ្ញាបង្កគ្រោះមហន្តរាយតាមទីទួលសុវត្ថិភាពសំខាន់ៗដែលប្រជាជនជំលៀសស្នាក់នៅ ។	ពិតមានផ្សេងៗ អំពីស្ថានភាពទឹកជំនន់ និងបានរាយការណ៍បន្ទាន់	-គ្រោះមហន្តរាយស្រុក (DCDM) -ក្រុមការងារ ដែលពាក់ព័ន្ធ -ក្រុមគ្រោះមហន្តរាយឃុំ (CCDM)	- ថវិកា		✓		កក្កដា-តុលា

៦.៤ : ការគ្រប់គ្រងប្រជាពលរដ្ឋដែលបានជម្លៀស មកស្នាក់នៅលើទីទួលសុវត្ថិភាពនៅរដូវទឹកជំនន់ :								
៦.៤.១	ផ្តល់ទឹកស្អាត នៅតាមទីទួលសុវត្ថិភាព ដែលប្រជាពលរដ្ឋស្នាក់នៅ ។	ជីកអណ្តូង តាមទីទួល សំរាប់ប្រជាពលរដ្ឋប្រើប្រាស់	- PCDM - DCDM - អង្គការ នានា	- ថវិកា - អ្នកជំនាញ	✓			មិថុនា- កក្កដា
៧. ការស្តារ និង ជួសជុលឡើងវិញ (ក្រោយទឹកជំនន់)								
៧.១ : ការវាយតំលៃ និង ការប៉ាន់ប្រមាណការខូចខាត និងសេចក្តីត្រូវការ ដើម្បីធ្វើការស្តារ និងជួសជុលឡើងវិញ :								
៧.១.១	ចូលរួម ធ្វើការវាយតំលៃ និងប៉ាន់ប្រមាណលើការខូចខាត និងសេចក្តីត្រូវការរបស់ប្រជាពលរដ្ឋ	ផលប៉ះពាល់,ការខូចខាត និងសេចក្តីត្រូវការ មានទិន្នន័យជាក់លាក់	-គ្រោះមហន្តរាយស្រុក (DCDM) -ក្រុមការងារ ដែលពាក់ព័ន្ធ -ក្រុមគ្រោះមហន្តរាយឃុំ (CCDM)	- ថវិកា		✓		តុលា- ធ្នូ
៧.២ : ការរៀបចំផែនការ និង យុទ្ធសាស្ត្រស្តារ, ជួសជុលឡើងវិញ ផ្អែកលើលទ្ធផលវាយតំលៃក្នុងចំណុច (៧.១):								
៧.២.១	រៀបចំផែនការជួសជុល ហេដ្ឋារចនាសម្ព័ន សំរាប់ឃុំដែលទទួលរងគ្រោះ ។	-ផ្លូវលំ,សាលារៀន , ប្រព័ន្ធទឹកស្អាត បានដំណើរការឡើងវិញ	- PCDM - DCDM - អង្គការ នានា	- ថវិកា	✓			ធ្នូ- មករា

ស៊ីធរកណ្តាល, ថ្ងៃទី២៧.....ខែ.តុលា..ឆ្នាំ ២០០៩

ប្រធានអង្គភាព

ការិយាល័យ ផែនការ

ស្រុក ស៊ីធរកណ្ដាល

៩ _ ការិយាល័យ/អង្គភាព: ផែនការ (អ្នកតំណាង/ជនបង្គោល : **លន់ ហ៊ួរ** ទូរស័ព្ទ: ....)

លេខ	ផែនការសកម្មភាពលំអិត	កត្តាវាស់វែង	អ្នកអនុវត្ត និង អង្គភាពពាក់ព័ន្ធ	ធនធានតម្រូវការ និង ថវិកាប៉ាន់ស្មាន	អាទិភាព និង ពេលវេលាអនុវត្ត			
					ខ្ពស់	មធ្យម	ទាប	រយៈពេល/ពេល
៥. ការងារត្រៀមបង្ការគ្រោះទឹកជំនន់ (មុនទឹកជំនន់)								
៥.១ ការពង្រឹងសមត្ថភាព និងបណ្តុះបណ្តាល ដល់សមាជិកគណៈកម្មាធិការគ្រប់គ្រងគ្រោះមហន្តរាយខេត្ត-ស្រុក ឃុំ និង ភូមិ:								
៥.១.១	បើកវគ្គបណ្តុះបណ្តាលនិងពង្រឹងសមត្ថភាពដល់មន្ត្រីគ្រប់ថ្នាក់ដែលស្ថិតនៅក្នុងតំបន់ងាយរងគ្រោះដោយទឹកជំនន់	-រយៈពេល ០៣ ថ្ងៃ -សិក្ខាកាមចំនួន ២៥នាក់	- PCDM / DCDM -លេខាធិការអចិន្ត្រៃយ៍ស្រុក -អាជ្ញាធរដែនដី	-ធនធាមនុស្ស សំភារៈ -ថវិកា ៨០០ ដុល្លា	✓			គុម្ភៈ-មេសា
៥.២ ការផ្សព្វផ្សាយ និង បង្កើនការយល់ដឹងពីផលប៉ះពាល់ និង វិធានការត្រៀមបង្ការ ឆ្លើយតប ទៅនឹងមុខសញ្ញាបង្កគ្រោះមហន្តរាយនានា ជាពិសេសទឹកជំនន់ ដល់ប្រជាជនដែលកំពុងរស់នៅក្នុងតំបន់ងាយរងគ្រោះតាមដងទន្លេមេគង្គ និង ទន្លេនានាក្នុងស្រុក :								
៥.២.១	សហការចូលរួមជាមួយគណៈកម្មាធិការគ្រប់គ្រងគ្រោះមហន្តរាយខេត្ត ដើម្បីរៀបចំវគ្គ បណ្តុះបណ្តាលការងារគ្រប់គ្រងគ្រោះទឹកជំនន់នៅសហគមន៍	- ឯកសារផ្សព្វផ្សាយទាំងអស់ត្រូវបានអនុវត្តនៅតំបន់រងគ្រោះដោយសារទឹកជំនន់	-គណៈកម្មាធិការគ្រប់គ្រងគ្រោះមហន្តរាយខេត្ត និងស្រុក -មន្ទីរការិយាល័យនិងអង្គភាពដែលពាក់ព័ន្ធនៅថ្នាក់ខេត្តស្រុកអង្គការពាក់ពន្ធ័	-ថវិកា -សំភារៈ -ឯកសារ		✓		មករា-មីនា
៥.៣ ប្រពន្ធ័ផ្តល់ពតិមានជាមុនពីគ្រោះទឹកជំនន់ និង ឧបករណ៍វាស់ស្ទង់កំពស់ទឹកជំនន់ដែលបានរៀបចំនៅតាមភូមិ-ឃុំ ជាគោលដៅ :								
៥.៣.១	សហការជួយសំរបសំរួលនិងចូលរួមរៀនសូត្រពីវិធីសាស្ត្រនិងរបៀបប្រើប្រាស់ឧបករណ៍	ការបង្រៀនដល់ក្រុមទទួលខុសត្រូវពីរបៀបកត់ត្រានិងប្រមូលពតិមានពីកំពស់ទឹកត្រូវបានរៀបចំនៅភូមិឃុំគោលដៅ	-ក្រុមបច្ចេកទេសរបស់នាយកដ្ឋានជលសាស្ត្រ និង អង្គការទន្លេ -មន្ទីរធនធានទឹកខេត្ត គណៈកម្មាធិការគ្រប់គ្រងគ្រោះមហន្តរាយខេត្ត ស្រុក ឃុំ	-ធនធានមនុស្ស -ថវិកា -ឯកសារ		✓		ឧសភា-មីថុនា
៥.៤ ការស្តុក និងការគ្រប់គ្រងឃ្លាំងស្តុកសំភារៈ និង ជំនួយសង្គ្រោះ:								

៥.៤.១	សហការចូលរួមជាមួយលេខាធិការដ្ឋានអចិន្ត្រៃយ៍ស្រុក រៀបចំអោយមានឃ្លាំងសំរាប់ស្តុកទុកជំនួយសំភារៈសង្គ្រោះនៅថ្នាក់ស្រុក	ចំនួនឃ្លាំងនិងកន្លែងស្តុកសំភារៈត្រូវបានកំណត់នៅថ្នាក់ស្រុក ។	-គណៈកម្មាធិការគ្រប់គ្រងគ្រោះមហន្តរាយខេត្ត និងស្រុក -ការិយាល័យពាក់ពន្ធ័នានាក្នុងស្រុក	-សំភារៈនិងឧបករណ៏សំរាប់សាងសង់ឃ្លាំងថ្មី -ថវិកា		✓		មករា-មេសា
៥.៥ យុទ្ធសាស្រ្ត សង្គ្រោះ ជំលៀស និង ស្រាវជ្រាវរុករកជនរងគ្រោះ ត្រូវបានរៀបចំ និង កំណត់ :								
៥.៥.១	សហការធ្វើការជាមួយលេខាធិការដ្ឋានស្រុក អាជ្ញាធរមូលដ្ឋានដើម្បីកំនត់ចំនួនមនុស្សនិងសត្វដែលតែងតែជំលៀសទៅកាន់ទីទួលសុវត្ថិភាពជាប្រចាំ	ចំនួនមនុស្សនិងសត្វនៅតាមភូមិ ឃុំប្រឈមុខនិងគ្រោះទឹកជំនន់ និងដែលតែងតែជំលៀសទៅកាន់ទីទួល	-គណៈកម្មាធិការគ្រប់គ្រងគ្រោះមហន្តរាយស្រុក -ក្រុមស្រាវជ្រាវនិងសង្គ្រោះ -ក្រុមគ្រប់គ្រងពតិមាន	-ធនធានមនុស្ស -ថវិកា -មធ្យោបាយធ្វើដំនើរ		✓		មករា-ឧសភា
៥.៦ ការរៀបចំ និង គ្រប់គ្រងទីទួលសុវត្ថិភាព មុនពេលមានគ្រោះទឹកជំនន់ :								
៥.៦.១	សហការកំណត់ចំនួនទីតាំងនិងចំណុចទីសុវត្ថិភាពនៅតាមភូមិឃុំដែលប្រឈរមុខសញ្ញាបង្ការតគ្រោះទឹកជំនន់	ចំនួនទីតាំងសុវត្ថិភាព និងចំណុះរបស់ទួលនិមួយៗត្រូវបានកំណត់	-គណៈកម្មាធិការគ្រប់គ្រងគ្រោះមហន្តរាយស្រុក -ក្រុមស្រាវជ្រាវនិងសង្គ្រោះ -ក្រុមសុខភាពអនាម័យនិងទឹកស្អាត -ក្រុមគ្រប់គ្រងពតិមានឆ្លើយតប អាជ្ញាធរភូមិឃុំ	-ធនធានមនុស្ស -ថវិកា -មធ្យោបាយធ្វើដំនើរ -ឯកសារ និងពតិមាន		✓		មករា-ឧសភា
៥.៧ ការរៀបចំ និង គ្រប់គ្រងប្រពន្ធ័ផ្តល់ពិតមាន :								
៥.៧.១	ចូលរួមនិងសហការចេញគោលដៅណែនាំអោយក្រុមគ្រប់ពតិមានអនុវត្តតាមតួនាទី និងភារៈកិច្ចរបស់ខ្លួន	-គោលការពីការទទួលនិងបញ្ជូនពតិមានត្រូវបានរៀបចំ -ក្រុមគ្រប់ក្រងពតិមានអនុវត្តតាមតួនាទីនិងភារកិច្ចរបស់ខ្លួន ។	-គណៈកម្មាធិការគ្រប់គ្រងគ្រោះមហន្តរាយស្រុក -ក្រុមគ្រប់គ្រងពតិមាន -អាជ្ញាធរភូមិ ឃុំ -អង្គការពាក់ពន្ធ័	-ធនធានមនុស្ស -ថវិកា -មធ្យោបាយធ្វើដំនើរ -ឯកសារ និងពតិមាន		✓		មេសា-មិថុនា
៦. ប្រតិបត្តិការឆ្លើយតប និង សង្គ្រោះបន្ទាន់ (ក្នុងពេលទឹកជំនន់)								
៦.១ ត្រួតពិនិត្យមុខសញ្ញាបង្កគ្រោះមហន្តរាយ និងគ្រោះថ្នាក់ដែលអាចកើតឡើង (ត្រួតពិនិត្យមើលស្ថានភាព) :								
៦.១.១	សហការជាកម្មាធិការគ្រប់គ្រងគ្រោះមហន្តរាយស្រុក ឃុំ ដើម្បីត្រួតពិនិត្យប្រជាពលរដ្ឋងាយរងគ្រោះនៅពេលទឹកជំនន់ ។	ចុះតាមភូមិដែលរងគ្រោះ	-ការិយាល័យផែនការ -លេខាធិការអចិន្ត្រៃយ៍ស្រុក -អាជ្ញាធរដែនដី	-ថវិកា -មធ្យោបាយធ្វើដំនើរ -ឯកសារ និងពតិមាន		✓		កក្កដា-វិច្ឆិកា

៦.២ ការព្យាករណ៍ ការផ្ដល់ពិតមានជាមុនពីគ្រោះមហន្តរាយទឹកជំនន់ និង ការផ្សព្វផ្សាយពិតមានព្យាករណ៍, ប្រកាសអាសន្នដល់សហគមន៍ :								
៦.៣ យុទ្ធសាស្ត្រ សង្គ្រោះ ជំលៀស និង ស្រាវជ្រាវរកជនរងគ្រោះនៅរដូវទឹកជំនន់ (កក្កដា ដល់ វិច្ឆិកា) :								
៦.៣.១	សហការជាមួយអាជ្ញាធរភូមិឃុំ ដើម្បីប្រមូលនិងត្រៀមមធ្យោបាយសង្គ្រោះ និងជំលៀសដូចជា ទូក កាណូត និងមធ្យោបាយផ្សេងៗទៀត ។	មធ្យោបាយជំលៀសនិងសង្គ្រោះត្រូវបានត្រៀមទុករួចជាស្រេចនៅគ្រប់ថ្នាក់ ។	-លេខាធិការដ្ឋានអចិន្ត្រៃយ៍ស្រុក -ក្រុមប្រតិបត្តិស្រាវជ្រាវសង្គ្រោះ -ក្រុមគ្រប់គ្រងពតិមាន -អាជ្ញាធរភូមិ ឃុំ	-វិទ្យុទាក់ទង -ទូរស័ព្ទ -ទូក កាណូត អូប័រ		✓		កក្កដា-វិច្ឆិកា
៦.៤ ការគ្រប់គ្រងប្រជាពលរដ្ឋដែលបានជន្លៀស មកស្នាក់នៅលើទីទួលសុវត្ថិភាពនៅរដូវទឹកជំនន់ :								
៦.៤.១	សហការពិនិត្យនិងបែងចែកទីកន្លែងស្នាក់នៅលើទីទួលសុវត្ថិភាពសំរាប់មនុស្សនិងសត្វអោយបានសមស្រប	ជំរកស្នាក់នៅ និងទីកន្លែងស្នាក់នៅត្រូវបានរៀបចំនិងគ្រប់គ្រង	-លេខាធិការដ្ឋានអចិន្ត្រៃយ៍ស្រុក -ក្រុមប្រតិបត្តិការស្រាវជ្រាវរុករកនិងសង្គ្រោះថ្នាក់ស្រុក -អាជ្ញាធរភូមិ ឃុំ អង្គការពាក់ពន្ធ័	-ជំរក -កៅស៊ូតង់ -ថវិកា ធនធានមនុស្ស -មធ្យោបាយធ្វើដំនើរ		✓		កក្កដា-វិច្ឆិកា
៦.៥ កម្មវិធី ផ្នែកសេវាសុខភាព អនាម័យ និង ទឹកស្អាត :								
៦.៥.១	ធ្វើការជួយស្រុកប្រតិបត្តិការនិងមណ្ឌលសុខភាពនានាបែងចែកក្រុមចល័យដើម្បីព្យាបាលជំងឺនិងតាមដានមើលស្ថានភាពសុខភាពអនាម័យទឹកស្អាតរបស់ប្រជាពលរដ្ឋមានជំងឺ	ស្រុកប្រតិបត្តិនិងមណ្ឌលសុខភាពត្រូវបានចល័យចុះដើម្បីពិនិត្យនិងព្យាបាលសុខភាព អនាម័យ និងទឹកស្អាតប្រជាជនដែលជំលៀសមកស្នាក់នៅទីទួលសុវត្ថិភាព	-ក្រុម្សសុខភាពអនាម័យទឹកស្អាត -ស្រុកប្រតិបត្តិនិងមណ្ឌលសុខភាពឃុំ	-ថ្នាំពេទ្យ ថ្នាំគ្លរ៉ាមីនបរិក្ខាពេទ្យ វិទ្យុទាក់ទង ទូរសព្ទ័ ថវិកា កាណូត អូប័រ ម៉ូតូ		✓		កក្កដា-ធ្នូ
៦.៦ ការវាយតំលៃ និង ការប៉ាន់ប្រមាណពីផលប៉ះពាល់ និង សេចក្តីត្រូវការរបស់ជនរងគ្រោះ								
៦.៦.១	ចងក្រងទិន្នន័យនិងរបាយការណ៏ពីផលប៉ះពាល់និងសេចក្តីត្រូវការសរុបធ្វើរជូនគណៈកម្មាធិការគ្រប់គ្រងគ្រោះមហន្តរាយខេត្ត និង អង្គការពាក់ពន្ធ័	របាយការណ៏ និងទិន្នន័យនៃការប៉ះពាល់និងសេចក្តីត្រូវការរបស់ជនរងគ្រោះត្រូវបានចងក្រងទុកនិងធ្វើជូនគណៈកម្មាធិការគ្រប់គ្រងគ្រោះមហន្តរាយ	-ក្រុមគ្រប់គ្រងពតិមានថ្នាក់ខេត្ត ស្រុក ក្រុមប្រតិបត្តិការស្រាវជ្រាវ និងសង្គ្រោះ ក្រុមសុខភាពអនាម័យនិងទឹកស្អាតក្រុមប្រតិបត្តិការឆ្លើយតបសង្គ្រោះបន្ទាន់ អាជ្ញាធរភូមិ ឃុំ អង្គការពាក់ពន្ធ័	-កុំព្យូទ័រធនធានមនុស្សលទ្ធផលនៃការចុះស្រង់ពតិមាន ថវិកា -របាយការណ៏នានា		✓		កក្កដា-វិច្ឆិកា
៦.៧ ប្រតិបត្តិការឆ្លើយតបជំនួយសង្គ្រោះបន្ទាន់ :								

៦.៧.១	បើមានជំនួយសង្គ្រោះ គឺធ្វើការសហការជាមួយគណៈកម្មាធិការគ្រប់គ្រងគ្រោះមហន្តរាយស្រុក ខេត្ត អង្គភាពផ្សេងៗ ដើម្បីបែងចែកជំនួយសង្គ្រោះ ផ្អែកតាមពតិមាននៅក្នុងសកម្មភាព(៦.៥.១)	ចំនួនជំនួយសង្គ្រោះត្រូវបានលែលកសំរាប់ចែកដល់ជនរងគ្រោះ ។	-ក្រុមគ្រប់គ្រងពតិមានថ្នាក់ខេត្ត ស្រុក ក្រុមប្រតិបត្តិការស្រាវជ្រាវ និងសង្គ្រោះ ក្រុមសុខភាពអនាម័យនិុងទឹកស្អាតក្រុមប្រតិបត្តិការឆ្លើយតបសង្គ្រោះបន្ទាន់ អាជ្ញាធរភូមិ ឃុំ អង្គការពាក់ពន្ធ័	-របាយការណ៍ពីផលប៉ះពាល់និងសេចក្ដីត្រូវការសរុប -ជំនួយសង្គ្រោះ		✓		កក្កដា-វិច្ឆិកា
៧. ការស្តារ និង ជួសជុលឡើងវិញ (ក្រោយទឹកជំនន់)								
៧.១ ការវាយតំលៃ និង ការប៉ាន់ប្រមាណការខូចខាត និងសេចក្ដីត្រូវការ ដើម្បីធ្វើការស្តារ និង ជួសជុលឡើងវិញ :								
៧..១.១	ការវាយតំលៃនិងការប៉ាន់ប្រមាណសហការជាមួយក្រុមគ្រប់គ្រងពតិមានថ្នាក់ស្រុក ខេត្ត និងរួមសហការជាមួយអាជ្ញាធរ ភូមិ ឃុំ ចុះវាយតំលៃ	ពតិមានពីផលប៉ះពាល់និងសេចក្ដីត្រូវការសរុបត្រូវការសរុបត្រូវបានប្រមូលសំរាប់ធ្វើរបាយការណ៍	-លេខាធិការដ្ឋានអចិន្ត្រៃយ៍ គណៈកម្មាធិការគ្រប់គ្រង	-របាយការណ៍ផ្សេងៗ ដូចជារបាបាយការណ៍ផលប៉ះពាល់តាំងពីដំបូង		✓		វិច្ឆិកា-គុម្ភៈ
៧.២ ការរៀបចំផែនការ និង យុទ្ធសាស្រ្តស្តារ, ជួសជុលឡើងវិញ ផ្អែកលើលទ្ធផលវាយតំលៃក្នុងចំណុច (៧.១):								
៧..២.១	ចូលរួមសហការជាមួយគណៈកម្មាធិការគ្រប់គ្រងគ្រោះមហន្តរាយស្រុក ខេត្ត ដើម្បីរៀបចំសិក្ខាសាលាថ្នាក់ខេត្ត មួយដើម្បីរៀបចំផែនការយុទ្ធសាស្រ្ត	សិក្ខាសាលាថ្នាក់ខេត្តមួយស្ដីការកំណត់ផែនការនិងយុទ្ធសាស្រ្តស្តារនិងជួសជុលឡើងវិញត្រូវបានរៀបចំ	-លេខាធិការដ្ឋានអចិន្ត្រៃយ៍ គណៈកម្មាធិការគ្រប់គ្រងមហន្តរាយស្រុក ខេត្ត -ការិយាល័យស្ថិតិផែនការស្រុក និងមន្ទីរខេត្ត	-ថវិកា -ធនធានមនុស្ស -ឯកសារ		✓		ធ្នូ-គុម្ភៈ
៧.៣ ការអនុវត្តន៏គំរោងផែនការ និង យុទ្ធសាស្រ្តស្តារ-ជួសជុលឡើងវិញ ក្រោយទឹកជំនន់ :								
៧.៣.១	ចូលរួមជាមួយលេខាធិការដ្ឋានអចិន្ត្រៃយ៍ស្រុក និងអង្គភាពពាក់ពន្ធ័ដ៏ទៃទៀត រៀបចំនីតិវិធីនិងដំណើរការក្នុងអនុវត្តផែនការ និងយុទ្ធសាស្រ្តស្តារនិងជួសជុលឡើងវិញ ។	នីតិវីធីនិងដំណើរការសំរាប់អនុវត្តផែនការនិងយុទ្ធសាស្រ្តត្រូវបានរៀបចំនិងព្រមព្រៀង	-លេខាធិការដ្ឋានអចិន្ត្រៃយ៍ គណៈកម្មាធិការគ្រប់គ្រងមហន្តរាយស្រុក ខេត្ត -ការិយាល័យស្ថិតិផែនការស្រុក និងមន្ទីរខេត្ត -អង្គការ អង្គភាពពាក់ពន្ធ័	-ឯកសារនីតិវិធី និងដំណើរការ - ថវិកា		✓		គុម្ភៈ-មេសា

ស៊ីធរកណ្ដាល , ថ្ងៃទី ២៨ ខែ [illegible] ឆ្នាំ ២០០៩

ប្រធានអង្គភាព

[illegible]

ការិយាល័យ
អប់រំ យុវជន និង កីឡា

ស្រុក ស៊ីធរកណ្តាល

១០ – ការិយាល័យ/អង្គភាព: អប់រំ យុវជន និងកីឡា (អ្នកតំណាង/ជនបង្គោល : ឡឹក ធី ទូរស័ព្ទ: ០៩២ ៧០៣ ៧០៧)

លេខ	ផែនការសកម្មភាពលំអិត	កត្តាវាស់វែង	អ្នកអនុវត្ត និង អង្គភាពពាក់ព័ន្ធ	ធនធានតម្រូវការ និង ថវិកាប៉ាន់ស្មាន	អាទិភាព និង ពេលវេលាអនុវត្ត			
					ខ្ពស់	មធ្យម	ទាប	រយៈពេល/ពេល
៥. ការងារត្រៀមបង្ការគ្រោះទឹកជំនន់ (មុនទឹកជំនន់)								
៥.១ ការពង្រឹងសមត្ថភាព និងបណ្តុះបណ្តាល ដល់សមាជិកគណៈកម្មាធិការគ្រប់គ្រងគ្រោះមហន្តរាយខេត្ត-ស្រុក ឃុំ និង ភូមិ:								
៥.១.១	ចូលរួមក្នុងវគ្គបណ្តុះបណ្តាល ស្តីពីការគ្រប់គ្រងគ្រោះទឹកជំនន់នៅតាមសហគមន៍ និង សាលារៀន	ការិយាល័យ នាយក លោកគ្រូ/អ្នកគ្រូ ចំនួន ១០០ នាក់ ត្រូវបានបណ្តុះបណ្តាលជា ៣ វគ្គ	- PCDM / DCDM - មន្ទីរអប់រំ យុវជន និង កីឡា	-ធនធានមនុស្ស -សំភារៈ -ថវិកា ៣.០០០ ដុល្លា	✓			មករា-មេសា
៥.២ ការផ្សព្វផ្សាយ និង បង្កើនការយល់ដឹងពីផលប៉ះពាល់ និង វិធានការត្រៀមបង្ការ ឆ្លើយតប ទៅនឹងមុខសញ្ញាបង្កគ្រោះមហន្តរាយនានា ជាពិសេសទឹកជំនន់ ដល់ប្រជាជនដែលកំពុងរស់នៅក្នុងតំបន់ងាយរងគ្រោះតាមដងទន្លេមេគង្គ និង ទន្លេនានាក្នុងស្រុក :								
៥.២.១	ចុះធ្វើការផ្សព្វផ្សាយពីគ្រោះទឹកជំនន់ដល់សាលាចំនួន ៤៣ កន្លែង ក្នុងស្រុក	-នាយកសាលា និងលោកគ្រូ អ្នកគ្រូ ចំនួន ៣០៨ នាក់ -សិស្សានុសិស្សចំនួន ១៥២២០ នាក់	-គណៈកម្មាធិការគ្រប់គ្រងគ្រោះមហន្តរាយខេត្ត និងស្រុក -មន្ទីរ ការិយាល័យ និងអង្គការដែលពាក់ព័ន្ធនៅថ្នាក់ខេត្ត និងស្រុក	-ថវិកា -សំភារៈ -មធ្យោបាយធ្វើដំណើរ -ឯកសារ		✓		មករា-មីនា
៥.៣ ប្រព័ន្ធផ្តល់ពត៌មានជាមុនពីគ្រោះទឹកជំនន់ និង ឧបករណ៍វាស់ស្ទង់កំពស់ទឹកជំនន់ដែលបានរៀបចំនៅតាមភូមិ-ឃុំ ជាគោលដៅ :								
៥.៥ យុទ្ធសាស្រ្ត សង្គ្រោះ ជំលៀស និង ស្រាវជ្រាវរុករកជនរងគ្រោះ ត្រូវបានរៀបចំ និង កំណត់ :								
៥.៥.១	សហការធ្វើការជាមួយលេខាធិការដ្ឋានអចិន្ត្រៃយ៍ស្រុក អាជ្ញាធរមូលដ្ឋាន ដើម្បីធ្វើផែនទីងាយរងគ្រោះដោយកំណត់ចំនួនទីតាំងដែលតែងតែជំលៀសជារៀងរាល់ឆ្នាំ	-ចំនួនផែនទីងាយរងគ្រោះ និងទីតាំងរបស់ប្រជាជនងាយរងគ្រោះនៅតាមសាលាប្រឈមមុខនិងគ្រោះទឹកជំនន់ត្រូវបានរៀប	-គណៈកម្មាធិការគ្រប់គ្រងគ្រោះមហន្តរាយស្រុក -ក្រុមស្រាវជ្រាវនិងសង្គ្រោះ -ក្រុមគ្រប់គ្រងពត៌មាន អាជ្ញាធរភូមិ-ឃុំ	-ធនធានមនុស្ស -ថវិកា -មធ្យោបាយធ្វើដំណើរ		✓		មករា-ឧសភា

		ចំគ្រប់សាលា	-កុមប្រតិបត្តិការឆ្លើយតប	-ឯកសារ				
៥.៦ ការរៀបចំ និង គ្រប់គ្រងទីទួលសុវត្ថិភាព មុនពេលមានគ្រោះទឹកជំនន់ :								
៥.៦.១	សហការកំណត់ចំនួនទីតាំងនិងចំណុះទីទួលសុវត្ថិភាព នៅតាមភូមិ ឃុំ ដែលប្រឈមមុខនិងមុខសញ្ញាបង្ក គ្រោះទឹកជំនន់	-ចំនួនទីតាំងសុវត្ថិភាពនិងចំណុះរបស់ ទួលនិមួយៗត្រូវបានកំណត់	-គណៈកម្មាធិការគ្រប់គ្រងគ្រោះមហន្តរាយស្រុក -ក្រុមស្រាវជ្រាវ និងសង្គ្រោះ	-ធនធានមនុស្ស -ថវិកា -មធ្យោបាយធ្វើដំណើរ -ឯកសារ		✓		មករា-ឧសភា
៥.៧ ការរៀបចំ និង គ្រប់គ្រងប្រពន្ធ័ផ្តល់ពិតមាន :								
៥.៧.១	សហការរៀបចំពតិមាន និងផ្តល់ពតិមាន	-គោលការណ៏ពីការទទួលនិងបញ្ជូន ពតិមានត្រូវបានរៀបចំ	-លេខាធិការដ្ឋានអចិន្ត្រៃយ៍ស្រុក -ក្រុមគ្រប់គ្រងពតិមាន -អាជ្ញាធរភូមិ ឃុំ -អង្គការពាក់ពន្ធ័	-ធនធានមនុស្ស -ថវិកា -ឯកសារ		✓		មេសា-មិថុនា
៦. ប្រតិបត្តិការឆ្លើយតប និង សង្គ្រោះបន្ទាន់ (ក្នុងពេលទឹកជំនន់)								
៦.១ ត្រួតពិនិត្យមុខសញ្ញាបង្កគ្រោះមហន្តរាយ និងគ្រោះថ្នាក់ដែលអាចកើតឡើង (ត្រួតពិនិត្យមើលស្ថានភាព) :								
៦.១.១	ត្រួតពិនិត្យ និងសហការជាប្រចាំអំពីមុខសញ្ញាទឹក ជំនន់	-នាយសាលា គ្រូបង្រៀន -ក្រុមការងារ -គ.គ.ម. ស្រុក ឃុំ -ប្រជាជនតាមភូមិ	-ការិយាល័យអប់រំស្រុក -នាយកសាលា -គ.គ.ម.ស្រុក ឃុំ	-ធនធានមនុស្ស -ថវិកា -សំភារៈ		✓		កក្កដា-សីហា
៦.៣ យុទ្ធសាស្រ្ត សង្គ្រោះ ជំលៀស និង ស្រាវជ្រាវរកជនរងគ្រោះនៅរដូវទឹកជំនន់ (កក្កដា ដល់ វិច្ឆិកា) :								
៦.៣.១	ត្រៀមកំលាំងសិស្ស គ្រូ សំរាប់ទប់ទឹកលិចសាលាខ្លះ ក្នុងចំណោមសាលាទាំងអស់ក្នុងស្រុក សហការនិងអធិការដ្ឋាន ដឹកជញ្ជូនតុកៅអីសិស្ស ពីសាលាទឹកលិចយកទៅដាក់លើទីទួលសុវត្ថិភាព	-នាយសាលាចំនួន................. -គ្រូបង្រៀនចំនួន.................. -សិស្សចំនួន.................	-ការិយាល័យអប់រំស្រុក -នាយកសាលា -លោកគ្រូ អ្នកគ្រូ -អធិការដ្ឋាន -ទូក កាណូត ថវិកា	-ធនធានមនុស្ស -សំភារៈ -សំបកបាវ		✓		សីហា-កញ្ញា

៦.៤ ការគ្រប់គ្រងប្រជាពលរដ្ឋដែលបានជន្លៀស មកស្នាក់នៅលើទីទួលសុវត្ថិភាពនៅរដូវទឹកជំនន់ :								
៦.៤.១	សហការពិនិត្យ និងបែងចែកទីកន្លែងស្នាក់លំនៅលើទីទួលសុវត្ថិភាពសំរាប់មនុស្ស សត្វអោយបាមសមស្រប ។	-ជំរកស្នាក់នៅ និងទីកន្លែងស្នាក់នៅត្រូវបានរៀបចំ និងគ្រប់គ្រង	-លេខាធិការដ្ឋានអចិន្ត្រៃយ៍ស្រុក -ក្រុមប្រតិបត្តិការស្រាវជ្រាវរុករកសង្គ្រោះ -អាជ្ញាធរភូមិ ឃុំ អង្គការពាក់ពន្ធ័ -ក្រុមសុខភាពអនាម័យនិងទឹកស្អាត	-ធនធានមនុស្ស -ថវិកា		✓		កក្កដា-វិច្ឆិកា
៦.៥ កម្មវិធី ផ្នែកសេវាសុខភាព អនាម័យ និង ទឹកស្អាត :								
៦.៥.១	ធ្វើការសហការជាមួយក្រុមសុខភាពអនាម័យ អាជ្ញាធរភូមិ ឃុំ ដើម្បីបន្តតាមដានពីស្ថានភាពនៅក្នុងភូមិ ឃុំ ដែលលិចទឹកពីជំងឺរាតត្បាតផ្សេងៗ និងបញ្ហាផ្សេងៗ	-របាយការណ៍និងពត៌មានផ្សេងៗទាក់ទងនិងជំងឺរាតត្បាតនិងបញ្ហាផ្សេងៗត្រូវបានប្រមូលពត៌មានភូមិ និងឃុំលិចទឹក	-ក្រុមសុខភាព អនាម័យ និងទឹកស្អាត -ស្រុកប្រតិបត្តិ និងមណ្ឌលសុខភាព	-របាយការណ៍ -វិទ្យុទាក់ទង -ទូរស័ព្ទ		✓		កក្កដា-ធ្នូ
៦.៦ ការវាយតំលៃ និង ការប៉ាន់ប្រមាណពីផលប៉ះពាល់ និង សេចក្តីត្រូវការរបស់ជនរងគ្រោះ								
៦.៦.១	ចូលរួមសហការជាមួយអង្គភាពពាក់ពន្ធ័ចងក្រងជាទិន្នន័យ និងរបាយការណ៍ពីផលប៉ះបាល់និងសេចក្តីត្រូវការគ្រប់គ្រងគ្រោះមហន្តរាយខេត្ត និងអង្គការពាក់ពន្ធ័	-របាយការណ៍ និងទិន្នន័យនៃការប៉ះពាល់ និងសេចក្តីត្រូវការរបស់ជនរងគ្រោះត្រូវបានចងក្រងទុក និងធ្វើជូនគណៈកម្មាធិការគ្រប់គ្រងគ្រោះមហន្តរាយ	-ក្រុមគ្រប់គ្រងពត៌មានខេត្ត និងស្រុក -ក្រុមប្រតិបត្តិការស្រាវជ្រាវរុករកសង្គ្រោះ -ក្រុមសុខភាពអនាម័យ និងទឹកស្អាត -ក្រុមប្រតិបត្តិការឆ្លើយតបនិងសង្គ្រោះបន្ទាន់	-កុំព្យូទ័រ -ធនធានមនុស្ស -លទ្ធផលការចុះស្រាវជ្រាវពត៌មាន ថវិកា		✓		កក្កដា-វិច្ឆិកា
៦.៧ ប្រតិបត្តិការឆ្លើយតបជំនួយសង្គ្រោះបន្ទាន់ :								
៧. ការស្តារ និង ជួសជុលឡើងវិញ (ក្រោយទឹកជំនន់)								
៧.១ ការវាយតំលៃ និង ការប៉ាន់ប្រមាណការខូចខាត និងសេចក្តីត្រូវការ ដើម្បីធ្វើការស្តារ និង ជួសជុលឡើងវិញ :								
៧..១.១	ចូលរួមវាយតំលៃនិងប៉ាន់ប្រមាណការខូចខាតនិងសេចក្តីត្រូវការសំរាប់ស្តារនិងជួសជុលឡើងវិញ	-របាយការណ៍សរុបពីផលប៉ះពាល់និងសេចក្តីត្រូវការបានរៀបចំសំរាបិធ្វើផែនការស្តារនិងជួសជុលឡើងវិញ	-លេខាធិការដ្ឋានអចិន្ត្រៃយ៍គណៈកម្មាធិការគ្រប់គ្រងគ្រោះមហន្តរាយខេត្ត ស្រុក -អាជ្ញាធរភូមិ ឃុំ	-របាយការណ៍ចុះវាយតំលៃ -របាយការណ៍ផ្សេងៗ -របាយការ-ពីការិ.ល័យ		✓		វិច្ឆិកា-កុម្ភៈ

៧.២ ការរៀបចំផែនការ និង យុទ្ធសាស្ត្រស្តារ, ជួសជុលឡើងវិញ ផ្អែកលើលទ្ធផលវាយតំលៃក្នុងចំណុច (៧.១):								
៧..២.១	ផ្អែកលើរបាយការណ៏ផលប៉ះពាល់រៀបចំធ្វើរបាយការ ធ្វើការប្រកាសអោយសិស្សានុសិស្សចូលរៀន	-សាលាចំនួន...............ត្រូវបាន ចូលរៀនវិញ	-គណៈកម្មាធិការគ្រប់គ្រងគ្រោះមហន្តរាយ -ការិយាល័យអប់រំស្រុក និងមន្ទីរអប់រំ ខេត្ត	-ថវិកា -ធនធានមនុស្ស		✓		ធ្នូ-កុម្ភះ
៧.៣ ការអនុវត្តន៍គំរោងផែនការ និង យុទ្ធសាស្ត្រស្តារ-ជួសជុលឡើងវិញ ក្រោយទឹកជំនន់ :								
៧.៣.១	ផ្អែកលើសេចក្តីត្រូវការនិងផែនការកៀងគរសុំជំនួយពី ខេត្ត ដើម្បីធ្វើគារជួសជុល	-ចំនួនគំរោងស្តារ និងជួសជុលឡើងវិញ ត្រូវបានអនុវត្ត	-ការិយាល័យអប់រំស្រុក និងមន្ទីរអប់រំខេត្ត -អង្គភាពពាក់ពន្ធ័	-ថវិកា គំរោងស្តារនិង ជួសជុលឡើងវិញ		✓		មីនា-ឧសភា

ស៊ីធរកណ្តាល, ថ្ងៃទី ១៦ ខែ ធ្នូ ឆ្នាំ ២០០៩

ប្រធានអង្គភាព

នួន-ថូ

ការិយាល័យ សុខាភិបាល

ស្រុក ស៊ីធរកណ្ដាល

១១ _ ការិយាល័យ/អង្គភាព សុខាភិបាលស្រុក (អ្នកតំណាង: **លន់ គឹមសុង** ទូរស័ព្ទ : **០១២ ៦៤៩ ៨៤២**)

លេខ	ផែនការសកម្មភាពលំអិត	គន្លាវាស់វែង	អ្នកអនុវត្ត និង អង្គភាពពាក់ព័ន្ធ	ធនធានតម្រូវការ និង ថវិកាប៉ាន់ស្មាន	អាទិភាព និង ពេលវេលាអនុវត្ត			
					ខ្ពស់	មធ្យម	ទាប	រយៈពេល/ពេល
៥. ការងារត្រៀមបង្ការគ្រោះទឹកជំនន់ (មុនទឹកជំនន់)								
៥.១ ការពង្រឹងសមត្ថភាព និងបណ្ដុះបណ្ដាល ដល់សមាជិកគណៈកម្មាធិការគ្រប់គ្រងគ្រោះមហន្តរាយថ្នាក់ស្រុក-ឃុំ និង ភូមិ:								
៥.១.១	សហការធ្វើការជាមួយគណៈកម្មាធិការគ្រប់គ្រងគ្រោះមហន្តរាយ ស្រុក ខេត្ត ដើម្បីរៀបចំឯកសារបណ្តុះ បណ្តាល បន្ថែមទៀត ផ្អែកទៅតាមសេចក្តីត្រូវការជាក់ស្តែង ។	ឯកសារបន្ថែមទៀតត្រូវបានរៀបចំអោយត្រូវនឹងសេចក្តីត្រូវការ ជាក់ស្តែង ។	- គណៈកម្មាធិការគ្រប់គ្រងគ្រោះមហន្ត រាយជាតិ - លេខាធិការដ្ឋានអចិន្ត្រៃយ៍ នៃគណៈកម្មាធិការគ្រប់គ្រង គ្រោះមហន្តរាយខេត្ត និង ស្រុក - អង្គការពាក់ព័ន្ធ	- ឯកសារ - សំភារៈ - អ្នកជំនាញ - ថវិកា	√			កុម្ភៈ-មិថុនា
៥.១.២	រៀបចំបើកវគ្គបណ្តុះបណ្តាលដល់បុគ្គលិកមណ្ឌល សុខភាពស្តីពីការថែទាំសុខភាពអនាម័យ នារដូវទឹកជំនន់ ។	- រយៈពេល ០៣ ថ្ងៃ - ចំនួន ២០ នាក់	- មន្ទីរសុខាភិបាល - ស្រុកប្រតិបត្តិ - មណ្ឌលសុខភាព	- ឯកសារ - ថវិកា	√			មីនា-មិថុនា

៥.២ ការផ្សព្វផ្សាយ និង បង្កើនការយល់ដឹងពីផលប៉ះពាល់ និង វិធានការត្រៀមបង្ការ ឆ្លើយតប ទៅនឹងមុខសញ្ញាបង្កគ្រោះមហន្តរាយនានា ជាពិសេសទឹកជំនន់ ដល់ប្រជាជនដែលកំពុងរស់នៅក្នុងតំបន់ងាយរងគ្រោះតាមដងទន្លេមេគង្គ និង ទន្លេនានាក្នុងស្រុក :								
៥.២.១	ធ្វើការជាមួយគណៈកម្មាធិការគ្រប់គ្រងគ្រោះមហន្ត	ចំនួនឯកសារផ្សព្វផ្សាយ រួមមាន ផ្ទាំងរូប	- លេខាធិការដ្ឋានគណៈកម្មាធិ ការគ្រប់	- ធនធានមនុស្ស				មករា-មីនា

	រាយស្រុក ខេត្ត មន្ទីរ និង អង្គភាពពាក់ព័ន្ធដែលជាសមាជិក គណៈកម្មាធិការគ្រប់គ្រងគ្រោះមហន្តរាយ ខេត្ត និង ស្រុក ដើម្បីរៀបចំ និង បង្កើតឯកសារផ្សព្វផ្សាយនានា ដូចជា ផ្ទាំងរូបភាព កូនសៀវភៅ ប្រតិទិន វីដេអូ អប់រំ តាមសកម្មភាព ផ្សេងៗ។	ភាព កូនសៀវភៅ ប្រតិទិន..។ល។ ត្រូវបានផលិត តាមសកម្មភាព ផ្សេង ៗ	គ្រងគ្រោះមហន្តរាយ ខេត្ត និង ស្រុក - មន្ទីរ ការិយាល័យនិង អង្គភាពដែលពាក់ព័ន្ធនៅថ្នាក់ ខេត្ត និង ស្រុក	- ថវិកា - សំភារៈ - មធ្យោបាយធ្វើដំណើរ - ឯកសារ	√			
៥.២.២	អប់រំផ្សព្វផ្សាយពីការប៉ះពាល់ និងវិធានការត្រៀមបង្ការពីជំងឺឆ្លងមួយចំនួន នារដូវទឹកជំនន់ដល់ប្រជាជនរស់នៅតាមដងទន្លេមេគង្គ	- ផ្សព្វផ្សាយចំនួន ៥ លើក នៅតំបន់រងគ្រោះ -ប្រជាជនៈ ១.០០០ នាក់	-សុខាភិបាលស្រុកប្រតិបត្តិ -ប្រធានមណ្ឌលសុខភាព -អាជ្ញាធរដែនដី	-ថវិកា ១.៥០០ ដុល្លារ	√			មីនា-មិថុនា
៥.៥ យុទ្ធសាស្ត្រ សង្គ្រោះ ជំលៀស និង ស្រាវជ្រាវរុករកជនរងគ្រោះ ត្រូវបានរៀបចំ និង កំណត់ :								
៥.៥.១	សហការធ្វើការជាមួយលេខាធិការដ្ឋានស្រុក អាជ្ញាធរមូលដ្ឋាន ដើម្បីកំនត់ ចំនួនមនុស្ស និង សត្វដែលតែងតែជំលៀសទៅកាន់ទីទួលសុវត្ថិភាពជាប្រចាំ និង កំនត់តើគេតែងតែ ជំលៀសទៅកាន់ទីកន្លែងណា។ កំនត់ផងតើគេតែងតែជំលៀសនៅក្នុងខែណា...?	ចំនួនមនុស្ស និង សត្វនៅតាម ភូមិ ឃុំ ប្រឈមមុខនឹងគ្រោះទឹក ជំនន់ និង ដែលតែងតែ ជំលៀស ទៅកាន់ទីទួលសុវត្ថិភាព នៅរដូវ ទឹកជំនន់ត្រូវបានកំនត់។	- គណៈកម្មាធិការគ្រប់គ្រងគ្រោះមហន្តរាយស្រុក - ក្រុមស្រាវជ្រាវ និង សង្គ្រោះ - ក្រុមគ្រប់គ្រងពតិមាន - ក្រុមប្រតិបត្តិការឆ្លើយតប - អាជ្ញាធរភូមិ ឃុំ	- ធនធានមនុស្ស - ថវិកា - មធ្យោបាយធ្វើដំណើរ - ឯកសារ	√			មករា-ឧសភា
៥.៥.២	សហការធ្វើការជាមួយ សហការធ្វើការជាមួយលេខាធិការដ្ឋានអចិន្ត្រៃយ៍ស្រុក អាជ្ញាធរមូលដ្ឋាន ដើម្បីធ្វើផែនទីងាយរងគ្រោះ ដោយកំនត់ចំនួន និង ទីតាំងរបស់ប្រជាជនដែល តែងតែជំលៀសជារៀងរាល់ឆ្នាំទៅកាន់ទីសុវត្ថិភាព នៅរដូវ ទឹកជំនន់ ។	ចំនួនផែនទីងាយរងគ្រោះ និង ទីតាំងរបស់ប្រជាជនងាយរងគ្រោះ នៅតាមភូមិ ឃុំប្រឈមមុខ នឹងគ្រោះទឹកជំនន់ត្រូវបានរៀបចំគ្រប់ភូមិ និង ឃុំ។	- គណៈកម្មាធិការគ្រប់គ្រងគ្រោះមហន្ត រាយស្រុក - ក្រុមស្រាវជ្រាវ និង សង្គ្រោះ - ក្រុមគ្រប់គ្រងពតិមាន - ក្រុមប្រតិបត្តិការឆ្លើយតប - អាជ្ញាធរភូមិ ឃុំ	- ធនធានមនុស្ស - ថវិកា - ឯកសារ		√		មករា-ឧសភា
៥.៥.៣	ក្រុមគ្រូពេទ្យចល័តថ្នាក់ស្រុក ត្រៀមកំលាំងសំរាប់ជួយសង្គ្រោះ ព្យាបាលជំងឺ ពេលទឹកជំនន់	មន្ត្រីពេទ្យត្រៀមកំលាំង បរិក្ខាពេទ្យ ថ្នាំ ដើម្បីជួយសង្គ្រោះជនរងគ្រោះ	-សុខាភិបាលប្រតិបត្តិស្រុក -មណ្ឌលសុខភាព -អាជ្ញាធរ ភូមិ ស្រុក	-សំភារៈ បរិក្ខារពេទ្យ -ឱសថ -ថវិកា	√			មីនា-មិថុនា

៥.៦ ការរៀបចំ និង គ្រប់គ្រងទីទួលសុវត្ថិភាព មុនពេលមានគ្រោះទឹកជំនន់ :								
៥.៦.១	សហការកំនត់ចំនួនទីតាំងនិងចំណុះទីសុវត្ថិភាព នៅតាម ភូមិ ឃុំ ដែលប្រឈមមុខនឹងមុខសញ្ញាបង្កគ្រោះ ទឹកជំនន់។	ចំនួនទីតាំងទីសុវត្ថិភាព និង ចំណុះរបស់ទួលនិមួយ ៗ ត្រូវបានកំនត់ ។	- គណៈកម្មាធិការគ្រប់គ្រងគ្រោះមហន្តរាយស្រុក - ក្រុមស្រាវជ្រាវ និង សង្គ្រោះ - ក្រុមសុខភាព អនាម័យ និងទឹកស្អាត - ក្រុមគ្រប់គ្រងពតិមាន - ក្រុមប្រតិបត្តិការឆ្លើយតប - អាជ្ញាធរភូមិ ឃុំ	- ធនធានមនុស្ស - ថវិកា - មធ្យោបាយធ្វើដំណើរ - ឯកសារ និង ពតិមាន		√		មករា-ឧសភា
៥.៦.២	សហការរៀបចំផែនទីភូមិ ឃុំ និង ផែនទីតំបន់លិចទឹក ដោយ បញ្ចូលទីតាំងទីសុវត្ថិភាពទាំងអស់ទៅក្នុងផែនទី ភូមិ ឃុំ និង ស្រុក។	- ផែនទីភូមិ ឃុំ ដែលប្រឈមមុខនឹងគ្រោះទឹកជំនន់ទូទាំងស្រុក ត្រូវបានរៀបចំ ។	- គណៈកម្មាធិការគ្រប់គ្រងគ្រោះមហន្តរាយស្រុក - ក្រុមស្រាវជ្រាវ និង សង្គ្រោះ - ក្រុមសុខភាព អនាម័យ និងទឹកស្អាត - ក្រុមគ្រប់គ្រងពតិមាន - ក្រុមប្រតិបត្តិការឆ្លើយតប - អាជ្ញាធរភូមិ ឃុំ	- ធនធានមនុស្ស - ថវិកា - មធ្យោបាយធ្វើដំណើរ - ឯកសារ និង ពតិមាន		√		មករា-ឧសភា
៥.៦.៤	សហការរៀបចំ និង ពិនិត្យមើលស្ថានភាពជំរកស្នាក់នៅប្រព័ន្ធទឹកស្អាត និង អនាម័យ (អណ្តូង បង្គន់ និង ប្រព័ន្ធបង្ហូរ ទឹកក្រខ្វក់) ដែលមានស្រាប់នៅលើទីសុវត្ថិភាព សំរាប់ប្រើប្រាស់នៅពេលទឹកជំនន់។	ជំរកស្នាក់នៅ ប្រព័ន្ធទឹកស្អាតរួមមាន អណ្តូង បង្គន់ និង ប្រព័ន្ធបង្ហូរទឹកក្រខ្វក់ត្រូវបានរៀបចំនៅមុនគ្រោះទឹកជំនន់ ។	- គណៈកម្មាធិការគ្រប់គ្រងគ្រោះមហន្តរាយស្រុក - ក្រុមស្រាវជ្រាវ និង សង្គ្រោះ - ក្រុមសុខភាព អនាម័យ និងទឹកស្អាត - ក្រុមគ្រប់គ្រងពតិមាន - ក្រុមប្រតិបត្តិការឆ្លើយតប - អាជ្ញាធរភូមិ ឃុំ	- ធនធានមនុស្ស - ថវិកា - មធ្យោបាយធ្វើដំណើរ - ឯកសារ និង ពតិមាន	√			មករា-ឧសភា
៦. ប្រតិបត្តិការឆ្លើយតប និង សង្គ្រោះបន្ទាន់ (ក្នុងពេលទឹកជំនន់)								
៦.១ ត្រួតពិនិត្យមុខសញ្ញាបង្កគ្រោះមហន្តរាយ និងគ្រោះថ្នាក់ដែលអាចកើតឡើង (ត្រួតពិនិត្យមើលស្ថានភាព):								

៦.១.១	ចុះត្រួតពិនិត្យតាមបណ្តាភូមិងាយរងគ្រោះ ដោយទឹកជំនន់ ដែលនឹងអាចកើតមានជំងឺឆ្លងរាតត្បាត ។		-សុខាភិបាលប្រតិបត្តិស្រុក -មណ្ឌលសុខភាព -អាជ្ញាធរ ភូមិ ស្រុក	-ប្រាក់ឧបត្ថម្ភធ្វើដំណើរ -ឱសថ និងបរិក្ខារពេទ្យ -ថវិកា	√			សីហា-វិច្ឆិកា
៦.១.២	ធ្វើការជាមួយក្រុមគ្រប់គ្រងពតិមាន ក្នុងការចាត់តាំង កំលាំងប្រចាំការដើម្បី តាមដានមើលស្ថានភាព និង ទទួលពតិមាន ពីអាជ្ញាធរ ភូមិ ឃុំ អំពីការប៉ះពាល់ និង ការរងគ្រោះ ជាក់ស្តែង ។	ពតិមានអំពីផលប៉ះពាល់ត្រូវបាន ទទួលពីភូមិ ឃុំបានទាន់ ពេល និង ច្បាស់លាស់ ។	- លេខាធិការដ្ឋានអចិន្ត្រៃយ៍ ស្រុក - ក្រុមប្រតិបត្តិការស្រាវ ជ្រាវ និង សង្គ្រោះ - ក្រុមសុខភាព អនាម័យ - ក្រុមគ្រប់គ្រងពតិមាន - អាជ្ញាធរភូមិ ឃុំ	- ពតិមាន - ថវិកា	√			កក្កដា-វិច្ឆិកា
៦.១.៣	សហការធ្វើសេចក្តីរាយការណ៍ជាប់ជាប្រចាំដល់ក្រុម ប្រតិបត្តិការដទៃទៀត ដូចជា ក្រុមស្រាវជ្រាវរុករក សង្គ្រោះ ក្រុមសុខភាព អនាម័យ និងក្រុម ប្រិតបត្តិការឆ្លើយតបសង្គ្រោះបន្ទាន់ ។	របាយការណ៍ត្រូវបានផ្តល់ដល់ក្រុម ប្រតិបត្តិការដទៃ និងអង្គការ ពាក់ព័ន្ធនានាជាប់ជាប្រចាំ	- លេខាធិការដ្ឋានអចិន្ត្រៃយ៍ ស្រុក - ក្រុមប្រតិបត្តិការស្រាវ ជ្រាវរុករកសង្គ្រោះ - ក្រុមគ្រប់គ្រងពតិមាន - អាជ្ញាធរភូមិ ឃុំ	- របាយការណ៍ - ថវិកា	√			កក្កដា-វិច្ឆិកា
៦.១.៤	ធ្វើការទំនាក់ទំនង និង ធ្វើរបាយការណ៍ជាប្រចាំជាមួយ ក្រុម គ្រប់គ្រងពតិមាននៅថ្នាក់ខេត្តពីស្ថានភាពគ្រោះ ទឹកជំនន់ និង ផលប៉ះពាល់របស់វា ។	របាយការណ៍ត្រូវបានផ្តល់ជូនគណៈ កម្មាធិការគ្រប់គ្រងគ្រោះមហន្តរាយ ខេត្ត និង ក្រុមគ្រប់គ្រងពតិ មានថ្នាក់ ខេត្ត ។	- លេខាធិការដ្ឋានអចិន្ត្រៃយ៍ ស្រុក - ក្រុមគ្រប់គ្រងពតិមាន	- មធ្យោបាយធ្វើដំនើរ - របាយការណ៍	√			កក្កដា-វិច្ឆិកា
៦.៣ យុទ្ធសាស្ត្រ សង្គ្រោះ ជំលៀស និង ស្រាវជ្រាវរកជនរងគ្រោះនៅរដូវទឹកជំនន់ (កក្កដា ដល់ វិច្ឆិកា) :								
៦.៣.១	ចូលរួមប្រជុំជាប្រចាំនៅក្នុងចំណោមសមាជិកក្រុម សង្គ្រោះនៅថ្នាក់ ស្រុក ដើម្បីត្រៀមសហការជាមួយ អាជ្ញាធរ ភូមិ ឃុំ សំរាប់អន្តរាគមន៍ ជួយសង្គ្រោះ ប្រជាជនដែលប្រឈមមុខនឹងគ្រោះថ្នាក់ ។	កំលាំងក្រុមស្រាវជ្រាវ និង រុករក សង្គ្រោះត្រូវបានប្រមូលផ្តុំ និង ត្រៀម ចេញអន្តរាគមន៍តាមការស្នើរសុំពី អាជ្ញាធរ ភូមិ ឃុំ ។	- លេខាធិការដ្ឋានអចិន្ត្រៃយ៍ ស្រុក - ក្រុមប្រតិបត្តិការស្រាវ ជ្រាវ និង សង្គ្រោះ - ក្រុមគ្រប់គ្រងពតិមាន - ក្រុមសុខភាព អនាម័យ និង ទឹកស្អាត - អាជ្ញាធរភូមិ ឃុំ	- ថវិកា - ទូក កាណូត អូប៉រ ម៉ូតូ - ធនធានមនុស្ស - ថ្នាំពេទ្យ - ស្បៀង ទឹកស្អាត - ជំរក	√			កក្កដា-វិច្ឆិកា

៦.៣.២	កំលាំងចល័តចុះជួយសង្គ្រោះ ព្យាបាលជំងឺជូន ប្រជាជនរងគ្រោះដោយទឹកជំនន់	- ប្រជាជនរងគ្រោះទទួលបានការដឹកជញ្ជូន និងជំលៀសទៅស្នាក់នៅលើទីទួលសុវត្ថិភាព -ចុះចល័តក្នុង ០៦ មណ្ឌល/១២ នាក់	- លេខាធិការដ្ឋានអចិន្ត្រៃយ៍ ស្រុក - ក្រុមប្រតិបត្តិការស្រាវ ជ្រាវ និង សង្គ្រោះ - ក្រុមគ្រប់គ្រងពតិមាន - ក្រុមសុខភាព អនាម័យ និង ទឹកស្អាត - មណ្ឌលសុខភាព - អាជ្ញាធរភូមិ ឃុំ	- ទូកកាណូត អូប៊័រ ម៉ូតូ - ធនធានមនុស្ស - ថ្នាំពេទ្យ បរិក្ខារពេទ្យ - ស្បៀង ទឹកស្អាត - ជំរក - ថវិកា	√			សីហា-វិច្ឆិកា
៦.៤ ការគ្រប់គ្រងប្រជាពលរដ្ឋដែលបានជន្លៀស មកស្នាក់នៅលើទីទួលសុវត្ថិភាពនៅរដូវទឹកជំនន់ :								
៦.៤.១	**ជំរកបណ្តោះអាសន្ន :** ធ្វើការទំនាក់ទំនង និង សហការជាមួយស្ថាប័ន អង្គភាព (ឧ. ទាហាន ប៉ូលីស)និងអង្គការពាក់ ព័ន្ធនានា ដើម្បីជួយធ្វើជំរកបណ្តោះអាសន្ន (ឧ.ផ្ទះចល័ត ក្រណាត់ កៅស៊ូតង់ និង ឧបករណ៏ផ្សេងៗទៀត) នៅលើទីសុវត្ថិភាព សំរាប់ប្រជាជនជំលៀសមកស្នាក់នៅបណ្តោះអាសន្ន។	ជំរកបណ្តោះអាសន្តត្រូវបានរៀបចំនៅលើទីសុវត្ថិភាព សំរាប់ទទួលប្រជាជនដែលជំលៀសមកស្នាក់នៅបណ្តោះអាសន្ន។	- លេខាធិការដ្ឋានអចិន្ត្រៃយ៍ ស្រុក - ក្រុមប្រតិបត្តិការស្រាវ ជ្រាវ និង រុករកសង្គ្រោះថ្នាក់ស្រុក - អាជ្ញាធរភូមិ ឃុំ - អង្គការពាក់ព័ន្ធ	- ជំរក - កៅស៊ូតង់ - ផ្ទះចល័ត - ថវិកា - មធ្យោបាយដឹក ជញ្ជូន - ធនធានមនុស្ស	√			កក្កដា-វិច្ឆិកា
៦.៤.២	សហការពិនិត្យ និង បែងចែកទីកន្លែងស្នាក់នៅលើទីសុវត្ថិភាព សំរាប់ មនុស្ស និង សត្វ អោយបាន សមស្រប។	ជំរកស្នាក់នៅ និង ទីកន្លែង ស្នាក់នៅត្រូវបានរៀបចំ និង គ្រប់គ្រង។	- លេខាធិការដ្ឋានអចិន្ត្រៃយ៍ ស្រុក - ក្រុមប្រតិបត្តិការស្រាវ ជ្រាវ និង រុករកសង្គ្រោះ - អាជ្ញាធរភូមិ ឃុំ - ក្រុមសុខភាព អនាម័យ និង ទឹកស្អាត - អង្គការពាក់ព័ន្ធ	- ធនធានមនុស្ស - ថវិកា	√			កក្កដា-វិច្ឆិកា
៦.៤.៣	រៀបចំកំលាំងសង្គ្រោះព្យាបាលជំងឺឆ្លងផ្សេងៗ ជូន ប្រជាជនដែលបានជំលៀសមកទីទួលសុវត្ថិភាព	-សុខាភិបាលប្រតិបត្តិស្រុក -មណ្ឌលសុខភាព មនុស្ស: ១២ នាក់	-មណ្ឌលសុខភាព -អាជ្ញាធរមូលដ្ឋាន	-ឪសថ និងបរិក្ខារពេទ្យ -ថវិកា	√			សីហា-វិច្ឆិកា

៦.៥ កម្មវិធី ផ្នែកសេវាសុខភាព អនាម័យ និង ទឹកស្អាត :

៦.៥.១	ធ្វើការជាមួយស្រុកប្រតិបត្តិ និង មណ្ឌលសុខភាព នានាបែងចែកក្រុមចល័តដើម្បីចុះព្យាបាលជំងឺ និងតាមដានមើលស្ថានភាព សុខភាព អនាម័យ និងទឹកស្អាតរបស់ប្រជាជន ដែលជំលៀសមកស្នាក់នៅ លើទីសុវត្ថិភាព។	ស្រុកប្រតិបត្តិ និង មណ្ឌលសុខ ភាព ត្រូវបានចល័តចុះ ដើម្បី ពិនិត្យ និង ព្យាបាលសុខភាព អនាម័យ និង ទឹកស្អាតដល់ប្រជា ជនដែលជំលៀសមកស្នាក់នៅ លើទីសុវត្ថិភាព។	- ក្រុមសុខភាព អនាម័យ និង ទឹកស្អាត - ស្រុកប្រតិបត្តិ និង មណ្ឌលសុខភាពឃុំ	- ថ្នាំពេទ្យ - ថ្នាំក្លរ៉ាមីន - បរិក្ខាពេទ្យ - ថវិកា - ទូក កាណូត អូប័រ ម៉ូតូ - ធនធានមនុស្ស	√			កក្កដា-ធ្នូ
៦.៥.២	ក្រុមទទួលបន្ទុកសុខភាព អនាម័យ និង ទឹកស្អាត បែងចែកកំលាំងចុះទៅតាម ភូមិ ឃុំ ដែលលិចទឹក ដើម្បីធ្វើការអប់រំណែនាំពីការ ថែទាំសុខភាព ការបរិភោគចំណីអាហារ ការប្រើ ប្រាស់ទឹកស្អាត ការបន្ទោរបង់ និង ការទុកដាក់កាកសំណល់ដល់ប្រជាជនទូទៅនៅតាមទីទួល ។	ប្រជាជនដែលនៅតំបន់រងគ្រោះត្រូវបានទទួលការផ្សព្វផ្សាយ អប់រំ ណែនាំពីការថែទាំសុខភាព , ការបរិភោគចំណីអាហារ ការប្រើប្រាស់ ទឹកស្អាត ការបន្ទោរបង់ និង ការទុកដាក់កាកសំណល់។	- ក្រុមសុខភាព អនាម័យ និង ទឹកស្អាត - ស្រុកប្រតិបត្តិ និងមណ្ឌល សុខភាពឃុំ	- ឯកសារផ្សព្វ ផ្សាយ - ធនធានមនុស្ស - ថវិកា	√			កក្កដា-ធ្នូ
៦.៥.៣	ក្រុមសុខភាព អនាម័យ និង ទឹកស្អាត បែងចែក និង បញ្ជូនកំលាំងជំនាញ ដើម្បីធ្វើការវាយតំលៃ និង ប៉ាន់ប្រមាណ ផលប៉ះពាល់លើផ្នែកសុខភាព និង ជំងឺរាតត្បាតផ្សេង ៗ នៅតាមតំបន់លិចទឹក ។	ពតិមានពីផលប៉ះពាល់ផ្នែកសុខភាព នៅតាមតំបន់លិចទឹកត្រូវបានប្រមូល	- ក្រុមសុខភាព អនាម័យ និង ទឹកស្អាត - ស្រុកប្រតិបត្តិ និងមណ្ឌល សុខភាព	- ឯកសារ-ទំរង់ - ថវិកា - ធនធានមនុស្ស		√		កក្កដា-ធ្នូ
៦.៥.៤	ក្រុមសុខភាព អនាម័យ និង ទឹកស្អាត ធ្វើរបាយការណ៍ជាប្រចាំ ពីស្ថានភាពទូទៅទាក់ទងនឹងសុខភាព អនាម័យ និង ទឹកស្អាត ជូនស្រុក ប្រតិបត្តិ មណ្ឌលសុខភាព និង មន្ទីរសុខាភិបាលខេត្ត។	ចំនួនរបាយការណ៍ ស្តីពីស្ថានភាពទូទៅទាក់ទងនឹងសុខភាព អនាម័យ និង ទឹកស្អាត ត្រូវផ្តល់ជូនស្រុកប្រតបិត្តិ មណ្ឌលសុខ ភាពនិងមន្ទីរសុខាភិបាលខេត្ត។	- ក្រុមសុខភាព អនាម័យ និង ទឹកស្អាត	- របាយការណ៍ - ធនធានមនុស្ស	√			កក្កដា-ធ្នូ
៦.៥.៥	នៅពេលមានការចាំបាច់ ក្រុមសុខភាព អនាម័យ និង ទឹកស្អាត ស្នើរសុំអន្តរាគមន៍ពីប្រតិបត្តិមណ្ឌលសុខភាព និង សុំជំនួយពីមន្ទីរ សុខាភិបាលខេត្ត ។	អន្តរាគមន៍ពីស្រុកប្រតិបត្តិ មណ្ឌល សុខភាព និង មន្ទីរសុខា ភិបាល ត្រូវបានស្នើសុំតាមការចាំបាច់។	- ក្រុមសុខភាព អនាម័យ និង ទឹកស្អាត - ស្រុកប្រតិបត្តិ និងមណ្ឌល សុខភាព	- របាយការណ៍ - ធនធានមនុស្ស		√		កក្កដា-ធ្នូ

៦.៥.៦	សហការជាមួយ អាជ្ញាធរ ភូមិ ឃុំ ដើម្បីបន្តតាមដានពីស្ថានភាព ទូទៅ នៅក្នុងភូមិ ឃុំដែលលិចទឹកពី ជំងឺរាតត្បាតផ្សេងៗ និងបញ្ហាផ្សេងៗទាក់ទងនឹង សុខភាព អនាម័យ និង ទឹកស្អាត។	របាយការណ៍ និង ពត៌មានផ្សេង ៗទាក់ទងនឹងជំងឺរាតត្បាត និង បញ្ហាផ្សេងៗ ត្រូវបានប្រមូលពី តាមភូមិ និង ឃុំលិចទឹក ។	- ក្រុមសុខភាព អនាម័យ និង ទឹកស្អាត - ស្រុកប្រតិបត្តិ និងមណ្ឌល សុខភាព	- របាយការណ៍		√		កក្កដា-ធ្នូ
៦.៥.៧	អប់រំផ្សព្វផ្សាយការប្រើប្រាស់ទឹកស្អាតអោយមាន អនាម័យ មិនប៉ះពាល់ដល់បរិស្ថាន ក្នុងការរស់នៅ		-មណ្ឌលសុខភាព -អាជ្ញាធរមូលដ្ឋាន -ប្រជាជន	-ឱសថ និងបរិក្ខារពេទ្យ -ថវិកា	√			សីហា-វិច្ឆិកា
៦.៦ ការវាយតំលៃ និង ការប៉ាន់ប្រមាណពីផលប៉ះពាល់ និង សេចក្តីត្រូវការរបស់ជនរងគ្រោះ								
៦.៦.១	សហការតាមដានស្ថានភាពទូទៅដូចបានរៀបចំរាប់ នៅក្នុងសកម្មភាព (៦.១.២ ដល់ ៦.១.៤)។ នៅពេលចាំបាច់ បញ្ជូនក្រុម វាយតំលៃ និង ប៉ាន់ប្រមាណការខូចខាត និង សេចក្តីត្រូវការ ថ្នាក់ស្រុក ដោយសហការជាមួយអាជ្ញាធរ ភូមិ ឃុំ ដើម្បីធ្វើការ វាយតំលៃ និង ប៉ាន់ប្រមាណផលប៉ះពាល់ និង សេចក្តីត្រូវការ របស់ជនរងគ្រោះ។	ចំនួននៃការប៉ាន់ប្រមាណ និង វាយតំលៃផលប៉ះពាល់ និងសេចក្តីត្រូវការ ត្រូវបានធ្វើនៅតាមភូមិឃុំលិចទឹក។	- ក្រុមគ្រប់គ្រងពតិមាន ថ្នាក់ខេត្ត និង ស្រុក - ក្រុមប្រតិបត្តិការស្រាវ ជ្រាវ និង រុករកសង្គ្រោះ - ក្រុមសុខភាព អនាម័យ និង ទឹកស្អាត - ក្រុមប្រតិបត្តិការឆ្លើយ តបសង្គ្រោះបន្ទាន់ - អាជ្ញាធរភូមិ ឃុំ - អង្គការពាក់ព័ន្ធ។	- ទំរង់-ឯកសារសំរាប់ស្រង់ពតិមាន - ថវិកា - មធ្យោបាយធ្វើដំ ណើរ -	√			កក្កដា-វិច្ឆិកា
៦.៦.២	ចងក្រងជាទិន្នន័យ និង របាយការណ៍ពីផលប៉ះពាល់ និង សេចក្តី ត្រូវការសរុបផ្ញើរជូនគណៈកម្មាធិការគ្រប់គ្រងគ្រោះមហន្តរាយ ខេត្ត និងអង្គការពាក់ព័ន្ធ។	របាយការណ៍ និង ទិន្នន័យនៃការប៉ះពាល់និងសេចក្តីត្រូវការរបស់ជនរងគ្រោះត្រូវបានចងក្រងទុក និង ផ្ញើជូនគណៈកម្មាធិការគ្រប់គ្រងគ្រោះមហន្តរាយខេត្ត និងអង្គការ ពាក់ព័ន្ធ។	- ក្រុមគ្រប់គ្រងពតិមាន ថ្នាក់ខេត្ត និង ស្រុក - ក្រុមប្រតិបត្តិការស្រាវជ្រាវ និង រុករកសង្គ្រោះ - ក្រុមសុខភាព អនាម័យ និង ទឹកស្អាត - ក្រុមប្រតិបត្តិការឆ្លើយ តបសង្គ្រោះបន្ទាន់ - អាជ្ញាធរភូមិ ឃុំ - អង្គការពាក់ព័ន្ធ។	- កុំព្យូទ័រ - ធនធានមនុស្ស - លទ្ធផលនៃការចុះស្រង់ពតិមាន - បាយការណ៍នានា - ថវិកា	√			កក្កដា-វិច្ឆិកា
៦.៦.៣	សហការចុះត្រួតពិនិត្យមើលលើការតំរូវការខាងផ្នែក សុខភាព ដូចជាថ្នាំព្យាបាលជំងឺ	ធ្វើនៅតាមតំបន់រងគ្រោះ	-មណ្ឌលសុខភាព -អាជ្ញាធរមូលដ្ឋាន	-មធ្យោបាយធ្វើដំណើរ -ថវិកា	√			កក្កដា-វិច្ឆិកា

			-លេខាធិការអចិន្ត្រៃយ៍ស្រុក	-ឯកសារ				
៦.៧ ប្រតិបត្តិការឆ្លើយតបជំនួយសង្គ្រោះបន្ទាន់ :								
៦.៧.៥	មើលលើសភាពជំងឺណាដែលមានសភាពធ្ងន់ធ្ងរ ត្រូវចាត់បញ្ជូនព្យាបាលបន្តទៅមន្ទីរពេទ្យបង្អែកស្រុក	អ្នកជំងឺត្រូវបានបញ្ជូនទៅមន្ទីរពេទ្យបង្អែក	- មណ្ឌលសុខភាពស្រុក - អង្គភាព អង្គការពាក់ព័ន្ធនានា	-មធ្យោបាយដឹកជញ្ជូន -ថវិកា	√			កញ្ញា-វិច្ឆិកា
៧. ការស្តារ និង ជួសជុលឡើងវិញ (ក្រោយទឹកជំនន់)								
៧.១ ការវាយតំលៃ និង ការប៉ាន់ប្រមាណការខូចខាត និងសេចក្តីត្រូវការ ដើម្បីធ្វើការស្តារ និងជួសជុលឡើងវិញ :								
៧.១.១	សហការជាមួយក្រុមគ្រប់គ្រងពតិមានថ្នាក់ស្រុក ខេត្ត និង រួមសហការជាមួយអាជ្ញាធរ ភូមិ ឃុំ ចុះវាយតំលៃ និង ប៉ាន់ប្រមាណផលប៉ះពាល់ និង សេចក្តីត្រូវការនៅតាមតំបន់ដែលរងគ្រោះ និងពិនិត្យមើលជំងឺឆ្លងរាតត្បាតនានាដែលបានបង្កអោយមានជំងឺ ។	ពតិមានពីផលប៉ះពាល់ និង សេចក្តីត្រូវការសរុបត្រូវបានប្រមូលសំរាប់ធ្វើរបាយការណ៍សរុប ។	- លេខាធិការដ្ឋានអចិន្ត្រៃយ៍ គណៈកម្មាធិការគ្រប់គ្រង គ្រោះមហន្តរាយខេត្ត និង ស្រុក - ក្រុមគ្រប់គ្រងពតិមាន ថ្នាក់ខេត្ត និង ស្រុក - អាជ្ញាធរភូមិ ឃុំ - អង្គការពាក់ព័ន្ធ។	- របាយការណ៍ ផ្សេងៗ ដូចជា របាយការណ៍ផលប៉ះពាល់តាំងពីដំបូង - របាយការណ៍ពីការិល័យ និង អង្គភាពជំនាញ - ថវិកា - មធ្យោបាយធ្វើដំណើរ		√		វិច្ឆិកា-កុម្ភៈ
៧.១.២	សហការរៀបចំរបាយការណ៍សរុបស្តីពីផលប៉ះពាល់ និង សេចក្តីត្រូវ ការសំរាប់ស្តារនិងជុលជុលឡើងវិញ។	របាយការណ៍សរុបពីផលប៉ះពាល់និងសេចក្តីត្រូវការត្រូវបានរៀបចំ សំរាប់ធ្វើផែនការស្តារ និង ជួសជុលឡើងវិញ។	- លេខាធិការដ្ឋានអចិន្ត្រៃយ៍គណៈកម្មាធិការគ្រប់គ្រង គ្រោះមហន្តរាយខេត្ត និង ស្រុក - ក្រុមគ្រប់គ្រងពតិមាន ថ្នាក់ខេត្ត និង ស្រុក - អាជ្ញាធរភូមិ ឃុំ - អង្គការពាក់ព័ន្ធ។	- របាយការណ៍នៃការចុះវាយតំលៃ - របាយការណ៍ ផ្សេងៗ ដូចជារបាយការណ៍ផលប៉ះពាល់តាំងពីដំបូង - របាយការណ៍ពីការិ		√		វិច្ឆិកា-កុម្ភៈ

				ល័យ និង អង្គភាព				
៧.១.៣	ចូលរួមធ្វើការផ្សព្វផ្សាយ និង ចែករំលែករបាយការណ៍ពីផលប៉ះពាល់និងសេចក្តីត្រូវសរុបដល់រដ្ឋាភិបាលគណៈកម្មាធិការ គ្រប់គ្រងគ្រោះមហន្តរាយខេត្ត មន្ទីរ-អង្គភាព និង អង្គការ នានា ដើម្បីរៀបរកវិធានការ និង យុទ្ធសាស្ត្រក្នុងការស្តារ ឡើងវិញ។	របាយការណ៍សរុបពីផលប៉ះពាល់ ការខូចខាត និង សេចក្តីត្រូវការ សរុបត្រូវបានចែករំលែកដល់អ្នក ពាក់ព័ន្ធទាំងនៅក្នុងស្រុក ខេត្ត និង នៅក្រៅខេត្ត។	- លេខាធិការដ្ឋានអចិន្ត្រៃយ៍ គណៈកម្មាធិការគ្រប់គ្រង គ្រោះមហន្តរាយខេត្ត និង ស្រុក - ក្រុមគ្រប់គ្រងពតិមាន ថ្នាក់ខេត្ត និង ស្រុក	- របាយការណ៍នៃការចុះវាយតំលៃ		√		វិច្ឆិកា-កុម្ភៈ
៧.២ ការរៀបចំផែនការ និង យុទ្ធសាស្ត្រស្តារ, ជួសជុលឡើងវិញ ផ្អែកលើលទ្ធផលវាយតំលៃក្នុងចំណុច (៧.១):								
៧..២.១	ចូលរួមសហការជាមួយគណៈកម្មាធិការគ្រប់គ្រងគ្រោះមហន្តរាយស្រុក ខេត្ត ដើម្បីរៀបចំសិក្ខាសាលា ថ្នាក់ខេត្តមួយ ដើម្បីរៀបចំផែនការ និង យុទ្ធសាស្ត្រស្តារ និង ជួសជុល ឡើងវិញ ផ្អែកតាមលទ្ធផល (សកម្មភាព ៧.១)	សិក្ខាសាលាថ្នាក់ខេត្តមួយស្តីពីការកំនត់ផែនការ និង យុទ្ធសាស្ត្រ ស្តារ និង ជួសជុលឡើងវិញ ត្រូវ បានរៀបចំឡើង ។	- លេខាធិការដ្ឋានអចិន្ត្រៃយ៍គណៈកម្មាធិការគ្រប់គ្រងគ្រោះមហន្តរាយខេត្ត ស្រុក - ការិយាល័យសុខាភិបាលស្រុក ខេត្ត - អង្គភាពពាក់ព័ន្ធនានា	- ថវិកា - ធនធានមនុស្ស - ឯកសារសំរាប់សិក្ខាសាលា		√		ធ្នូ-កុម្ភៈ
៧.២.២	ចូលរួមផ្សព្វផ្សាយផែនការ និង យុទ្ធសាស្ត្រដែលបានរៀបចំរួចដល់ គណៈកម្មាធិការគ្រប់គ្រងគ្រោះមហន្តរាយខេត្ត មន្ទីរ អង្គភាព គណៈកម្មាធិការជាតិគ្រប់គ្រងគ្រោះមហន្តរាយ និង អង្គការនានា ដើម្បីបានទទួលការចូលរួម និង ការគាំទ្រ សំរាប់អនុវត្តវិធាន ការ និងយុទ្ធសាស្ត្រ ស្តារឡើងវិញ ។	ផែនការ និង យុទ្ធសាស្ត្រសំរាប់ ស្តារ និង ជួសជុលឡើងវិញក្រោយ ពេលគ្រោះទឹកជំនន់ ត្រូវបានផ្សព្វ ផ្សាយ ជាបន្តបន្ទាប់ដល់គណៈ កម្មាធិការជាតិគ្រប់គ្រងគ្រោះមហន្តរាយ រដ្ឋាភិបាល និង អង្គការអភិវឌ្ឍន៍នានា។	- លេខាធិការដ្ឋានអចិន្ត្រៃយ៍ គណៈកម្មាធិការគ្រប់គ្រងគ្រោះមហន្តរាយខេត្ត និង ស្រុក - ការិយាល័យសុខាភិបាលស្រុក ខេត្ត - អង្គភាពពាក់ព័ន្ធនានា	- ឯកសារផែនការ និង យុទ្ធសាស្ត្រ - គំរោងស្នើសុំ		√		ធ្នូ-មីនា
៧.២.៣	ចូលរួមជាមួយ លេខាធិការដ្ឋានអចិន្ត្រៃយ៍ស្រុកក្នុងការធ្វើការជាមួយ ការិយាល័យ អង្គភាពជំនាញ និង អង្គការ អភិវឌ្ឍន៍ដែលបាននិងកំពុងអនុវត្តកម្មវិធី អភិវឌ្ឍន៍នៅក្នុង ស្រុក ដើម្បីអនុវត្តវិធានការ និង យុទ្ធសាស្ត្រដែលទាក់ទង នឹងកម្មវិធីរបស់គេ ។	ចំនួនការិយាល័យ អង្គភាព និង អង្គការដែលមានកម្មវិធីទាក់ទង ត្រូវបានកំនត់ ។	- លេខាធិការដ្ឋានអចិន្ត្រៃយ៍ គណៈកម្មាធិការគ្រប់គ្រង គ្រោះមហន្តរាយខេត្ត និង ស្រុក - ការិយាល័យសុខាភិបាលស្រុក ខេត្ត - អង្គភាពពាក់ព័ន្ធនានា	- ធនធានមនុស្ស		√		ធ្នូ-មេសា

៧.២.៤	ប្រជុំពិភាក្សាក្រុមចល័តស្រុក និងមណ្ឌលរៀបចំ អនាម័យបរិស្ថាននៅភូមិ ឃុំ		-សុខាភិបាលស្រុក -មណ្ឌលសុខភាព	- សំភារៈ -ថវិកា	√			វិច្ឆិកា-ធ្នូ
៧.៣ ការអនុវត្តន៍គំរោងផែនការ និង យុទ្ធសាស្ត្រស្តារ-ជួសជុលឡើងវិញ ក្រោយទឹកជំនន់ :								
៧.៣.១	ទទួលនូវការអនុវត្តផែនការ និង យុទ្ធសាស្ត្រស្តារ និង ជួសជុលឡើងវិញរបស់ខ្លួន ក្នុងករណីដែលមានការប៉ះពាល់លើវិស័យពាក់ព័ន្ធ នឹងការិយាល័យ ។	ចំនួនគំរោងស្តារ និង ជួសជួល ឡើងវិញ ត្រូវបានអនុវត្ត ។	- ការិយាល័យសុខាភិបាលស្រុក ខេត្ត - អង្គការពាក់ព័ន្ធ	- ថវិកាគំរោងស្តារ និង ជួសជុលឡើង វិញ		√		មីនា-ឧសភា
៧.៣.២	តាមដាន និង ត្រួតពិនិត្យជាប្រចាំក្នុងការអនុវត្ត ផែនការ និង យុទ្ធសាស្ត្រ។	ចំនួននៃការតាមដាននិងត្រួតពិនិត្យដំណើរ ការអនុវត្តគំរោងត្រូវបានធ្វើ ។	- លេខាធិការដ្ឋានអចិន្ត្រៃយ៍ គណៈកម្មាធិការគ្រប់គ្រង គ្រោះមហន្តរាយខេត្ត និង ស្រុក - ការិយាល័យសុខាភិបាលស្រុក ខេត្ត - អង្គភាពពាក់ព័ន្ធនានា	- របាយការណ៍នៃការ ត្រួតពិនិត្យ និង វាយតំលៃដំណើរ		√		មីនា-ឧសភា
៧.៣.៣	-សិក្ខាសាលាអំពី អនាម័យ និងបរិស្ថាន -ការប្រើប្រាស់ទឹកស្អាត -ការចំលងជំងឺរាគត្បាត និងការព្យាបាល		- លេខាធិការដ្ឋានអចិន្ត្រៃយ៍ស្រុក ខេត្ត - មណ្ឌលសុខភាព - សុខាភិបាលស្រុកប្រតិបត្តិ	-ថវិកា		√		វិច្ឆិកា-ធ្នូ

ស៊ីធរកណ្តាល, ថ្ងៃទី...២៨...ខែ...ឧសភា...ឆ្នាំ ២០០៩

ប្រធានអង្គភាព

ជាម_ពឿន

ឧបសម្ព័ន្ធទី១

ដីកាបង្កើតនិងការប្រព្រឹត្តិទៅ

របស់គណៈកម្មាធិការគ្រប់គ្រង

គ្រោះមហន្តរាយស្រុក

ព្រះរាជាណាចក្រកម្ពុជា
ជាតិ សាសនា ព្រះមហាក្សត្រ

ខេត្តព្រៃវែង
សាលាស្រុកស៊ីធរកណ្តាល
លេខ :..០៨/០៩....ស.ក

ស៊ីធរ ថ្ងៃ ៣០ ខែ កក្កដា ឆ្នាំ ២០០៩

ដីកា
ស្តីពីការបង្កើតគណៈកម្មាធិការគ្រប់គ្រងគ្រោះមហន្តរាយ
ស្រុកស៊ីធរកណ្តាល

សាលាខេត្តព្រៃវែង
លេខ: ២៤១
ថ្ងៃទី ៣០...ម៉ោង
បញ្ជូនទៅ: ...

អភិបាលនៃគណៈអភិបាលស្រុកស៊ីធរកណ្តាល

- យោងអនុក្រឹត្យលេខ ៣០អ.ន.ក្រ.ចុះថ្ងៃទី ០៩ ខែ មេសា ឆ្នាំ ២០០២ ស្តីពីការរៀបចំ និងការប្រព្រឹត្តទៅ របស់គណៈកម្មាធិការជាតិ គ្រប់គ្រងគ្រោះមហន្តរាយ ។
- យោងដីកាលេខ ២៣៣ ដ.កចុះថ្ងៃទី ០៩ខែមីនាឆ្នាំ២០០៨ស្តីពីការបង្កើតគណៈកម្មាធិការគ្រប់គ្រងគ្រោះមហន្តរាយខេត្ត របស់សាលាខេត្តព្រៃវែង ។
- យោងតម្រូវការចាំបាច់ របស់សាលាស្រុកស៊ីធរកណ្តាល ។

សម្រេច

ប្រការ ១ :ចាត់តាំងបង្កើតគណៈកម្មាធិការគ្រប់គ្រងគ្រោះមហន្តរាយរបស់ស្រុកដែលមានសមាសភាពដូចខាងក្រោម :

១-	លោក ភេ អ៊ីម	អភិបាលនៃគណៈអភិបាលស្រុក	ជាប្រធាន
២-	លោក ៣ គីមយាង	អភិបាលរងនៃគណៈអភិបាលស្រុក	អនុប្រធាន
៣-	លោក ជុំ ជាន	អភិបាលរងនៃគណៈអភិបាលស្រុក	អនុប្រធាន
៤-	លោកស្រី វង្ស សាវ៉ន	អភិបាលរងនៃគណៈអភិបាលស្រុក	អនុប្រធាន
៥-	លោក អាន ស្រឿន	អភិបាលរងនៃគណៈអភិបាលស្រុក	អនុប្រធាន
៦-	លោក យុន សុខណេត	អធិការនគរបាលស្រុក	ជាសមាជិក
៧-	លោក ឃុន យ៉ុន	មេបញ្ជាការផ្នែកសឹករងស្រុក	ជាសមាជិក
៨-	លោក អ៊ុក វ៉ាយ	មេបញ្ជាការកងរាជអាវុធហត្ថស្រុក	ជាសមាជិក

៩- លោក សោម សាម៉ន ប្រធានសាលាស្រុក ជាសមាជិក

១០-លោក នួន ថូ ប្រធានការិយាលយ័អប់រំស្រុក ជាសមាជិក

១១-លោក ជាម ឈឿន ប្រធានការិយាលយ័សុខាភិបាលស្រុក ជាសមាជិក

១២-លោក មុំ ប៊ុម ប្រធានការិយាលយ័ភូមិបាលស្រុក ជាសមាជិក

១៣-លោក លាង ប៉ាង ប្រធានការិយាល័យកសិកម្មស្រុក ជាសមាជិក

១៤-លោក គុប វិបុល ប្រធានការិយាល័យសង្គមកិច្ចអតីតយុទ្ធជន ជាសមាជិក

១៥-លោកស្រីសួង សេងអាន ប្រធានការិយាល័យកិច្ចការនារី ជាសមាជិក

១៦-លោកស្រី ធី ផុល ប្រធានការិយាលយ័អភិវឌ្ឍន៍ជនបទ ជាសមាជិក

១៧-លោក បៃន បយ ប្រធានការិយាល័យបរិញ្ញវត្ថុ ជាសមាជិក

ប្រការ ២ :គណៈកម្មាធិការនេះមានតួនាទី ភារៈកិច្ចដូចខាងក្រោម ៖

ក-អនុវត្តគោលការណ៍ ដែលទាក់ទង និងការងារគ្រោះមហន្តរាយ

ខ-ទំនាក់ទំនងនិងផ្តល់ពត៍មានទាន់ពេលវេលាជូនគណៈកម្មាធិការគ្រប់គ្រងគ្រោះមហន្តរាយខេត្ត

គ-ត្រៀមបង្ការ ទប់ស្កាត់គ្រប់កាលៈទេសៈ

ឃ-សហប្រតិបត្តិការនៅពេលមានគ្រោះមហន្តរាយកើតឡើង

ង-ជួយសង្គ្រោះបន្ទាន់ និងស្តារឡើងវិញ

ច-ធ្វើផែនការ លើកគម្រោងស្នើសុំថវិកា សម្ភារៈ មធ្យោបាយ និងធ្វើរបាយការណ៍ជូនគណៈកម្មាធិការគ្រប់គ្រងគ្រោះមហន្តរាយខេត្ត

ឆ-សម្របសម្រួលជាមួយ អង្គការកម្មវិធីអភិវឌ្ឍន៍ អង្គការក្រៅរដ្ឋាភិបាល អង្គការជាតិ អង្គការអន្តរជាតិ សប្បុរសជនដែលមាននៅក្នុងស្រុក ដើម្បីចូលរួមសហការក្នុងការងារ គ្រោះមហន្តរាយ

ជ-រៀបចំកម្មវិធីប្រជុំអាណត្តិរបស់គណៈកម្មាធិការគ្រប់គ្រងគ្រោះមហន្តរាយឱ្យបានទៀងទាត់

ប្រការ ៣ : គ្រប់បណ្តាឃុំត្រូវបង្កើតគណៈកម្មាធិការគ្រប់គ្រងគ្រោះមហន្តរាយនៅតាមឃុំរបស់ខ្លួនឱ្យបានច្បាស់លាស់ ។

ប្រការ ៤ :រៀបចំបង្កើតលេខាធិការដ្ឋានអចិន្ត្រៃយ៍ ជាសេនាធិការឱ្យគណៈកម្មាធិការគ្រប់គ្រងគ្រោះមហន្តរាយស្រុក មានសមាសភាពដូចខាងក្រោម ៖

១- លោក សោម សាម៉ន ប្រធានមន្ទីរស្រុក ជាលេខាធិការដ្ឋាន

២- លោក ឆោម យ៉ន អនុប្រធានមន្ទីរស្រុក លេខាធិការរង

៣- លោក ជឹង ប្រេស ប្រធានការិយាល័យសង្គមកិច្ចសាលាស្រុក សមាជិក

៤- លោក លាង ហ៊ាង ប្រធានការិយាល័យកសិកម្មស្រុក សមាជិក

ប្រការ៥: លេខាធិការដ្ឋាននៃគណៈកម្មាធិការគ្រប់គ្រងគ្រោះមហន្តរាយស្រុកមានទីតាំងនៅសាលាស្រុក និង អនុវត្តតាមតួនាទីភារកិច្ចជាលេខាធិការឱ្យ គណៈកម្មាធិការគ្រប់គ្រងគ្រោះមហន្តរាយស្រុក

ប្រការ ៦ : សាលាស្រុក ការិយាល័យ អង្គភាព ជុំវិញស្រុក លោក លោកស្រី ដែលមានឈ្មោះក្នុងប្រការ១ និង៤ ត្រូវអនុវត្តដីកានេះ ឱ្យមានប្រសិទ្ធិភាពខ្ពស់ ចាប់ពីថ្ងៃចុះហត្ថលេខានេះតទៅ ។

អភិបាលនៃគណៈអភិបាលស្រុកស៊ីធរកណ្ដាល

ត_អ៊ឹម

ចម្លងជូន

- គណៈកម្មាធិការគ្រប់គ្រងគ្រោះមហន្តរាយខេត្ត
  (ដើម្បីជូនជ្រាប)
- ដូចប្រការ១ និង ៤ ដើម្បី អនុវត្ត
- ទីទុកឯកសារ

ឧបសម្ព័ន្ធទី២
បញ្ជីឈ្មោះអង្គការជាតិ-
អន្តរជាតិនានាក្នុងខេត្តព្រៃវែង

បញ្ជីរាយនាមអង្គការជាតិ_អន្តរជាតិ ដែលបាន និងកំពុងប្រតិបត្តិការនៅខេត្តព្រៃវែង

(ធ្វើបច្ចុប្បន្នភាពនៅថ្ងៃទី ៣១ ខែធ្នូ ឆ្នាំ២០០៨)

លរ	ឈ្មោះអង្គការ			សកម្មភាពអនុវត្ត	ក្រុមគោលដៅ	តំបន់គោលដៅ	អាស័យដ្ឋានទំនាក់ទំនង
	ឈ្មោះជាខ្មែរ	ឈ្មោះជាឡាតាំង	អក្សរកាត់				
១	សកម្មភាពដើម្បីសុខភាព	Action for Health	A FH	ផ្តល់មូលនិធិសមធិសុខភាព សម្រាប់ អាហារ ៤000៛ ក្នុង១ថ្ងៃ និង សោហ៊ុយធ្វើដំណើរ.	គ្រួសារជនក្រីក្រ ដែលមក សម្រាកព្យាបាល	១២ស្រុក	ស្នាក់ការភ.ព: 0២៣២២៣ ៨៥៩ ស្រុកពារាំង : ល.ឡុង ឡេង 0១៦ ៨៤៨ ១៧0 លជា សារ៉ន 0១៦ ៧៦៧ ៦៥២
២	ធនាគារអេស៊ីលីដា	ACLEDA Bank Plc	ACLEDA	ឥណទាន សន្សំប្រាក់ ផ្ទេរប្រាក់		ទូទាំងខេត្ត	ស្រុកកំពង់លាវ ខេត្តព្រៃវែង 0៤៣ ៩៤៤ ៩៥៩៥/0១៥ ៨00៦៣៧
៣	មជ្ឈមណ្ឌលត្រៀមបង្ការគ្រោះមហន្តរាយ អាស៊ី	Asian Disaster Preparedness Center	ADPC	ពង្រឹងសមត្ថភាពដល់មន្ត្រី គណៈកម្មាធិការគ្រប់គ្រងគ្រោះភ័យនៃគ្រោះមហន្តរាយ ខេត្ត ស្រុក និង ឃុំ ក្នុងការរៀបចំផែនការ អនុវត្តកម្មវិធីត្រៀមបង្ការគ្រោះតឹកជំនន់	មន្ត្រី គណៈកម្មាធិការគ្រប់គ្រងគ្រោះភ័យនៃគ្រោះមហន្តរាយ ខេត្ត ស្រុក និង ឃុំ	ស្រុក ពាមជរ ស៊ីធរកណ្តាល និង ពាមរក៍	ល.អុល សៃន អ្នកសប្រសម្រួលកម្មវិធី 0១២ ៨00 ១៣៣ seineol@adpc.net ល. ហ៊ុល ចំរើន ជនបង្គោលខេត្ត PCDM 0១៦ ៩៥៤ 0១៣ 0១២ ៦៧២ ១៥៩
៤	គ្រឹះស្ថានមីក្រូហិរញ្ញវត្ថុ“អម្រិត”	AMRET Micro Finance Institution	AMRET	ផ្តល់ប្រាក់កម្ចីដល់ប្រជាពលរដ្ឋដែលមានតម្រូវការ			ស្រុកកំពង់លាវ ខេត្តព្រៃវែង 0១២ ៦៣៤ 0៤៦/0១២ ៦៤៧ ១៨២

៥	អង្គរមីក្រូហិរញ្ញវត្ថុកម្ពុជា	Ankor Microheranh-vatho Kampuchea	AMK	ឥណទាន និង សន្សំប្រាក់	ប្រជាជនខ្មែរ ក្រីក្រ	នៅជនបទ	ស្រុកកំពង់លាវ ខេត្តព្រៃវែង ០១២ ៧៧៧ ៩២៣ ០៤៣ ៩៤៤ ៦១២
៦	ចិត្តធមិ	CHET THOR	CHET THOR	វគ្គបច្ចេកទេសចិញ្ចឹមគោ+ផ្តល់ពូជ ធនាគារស្រូវ- ធនាគារគោ-ក្រុមសន្សំ-HIV/Aids និង ជួយគាំទ្រ OVC	ក្រុមជួយខ្លួនឯង	ស្រុកបាភ្នំ.កំពង់ត្របែក ពាមជរ	ស្នាក់ការ ឃុំព្រៃពោន កំ ពង់ត្របែក ០១២ ៦៨៨ ១២១ ០១៦ ៩៩៨ ១១៣/ ៧៩៣ ៦៩៦
៧	គ្រឹះស្ថានមីក្រូហិរញ្ញវត្ថុអភិវឌ្ឍសេដ្ឋកិច្ចជនបទកម្ពុជា	Cambodian Busi-ness Integrated in Rural Develop-ment Microfi-nance Intitution	CBIRD	ឥណទានសាច់ប្រាក់		ស្រុកបាភ្នំ	ឈើកាច់ ០១២ ៤៣២ ២៧០
៨	សមាគមកុមារកម្ពុជាប្រឆាំងទុរភិក្ស នឹងហឹង្សា	Cambodia Children Against Starvation and Violence Association	CCASVA	-កម្មវិធីយុទ្ធនាការប្រឆាំងការជួញដូរកុមារ -កម្មវិធីថែទាំអ្នកផ្ទុកមេរោគអេដស៏ និងកុមារកំព្រា ។ -កម្មវិធីបម្រើសេ វាកំសាន្តនិងបង្ការការរីករាលដាលនៃមេរោគអេដស៏ ។	អ្នកផ្ទុកមេរោគអេដស៏ និងកុមារកំព្រា ។	ស្រុក ព្រៃវែង ស្រុក មេសាង ស្រុក កំពង់លាវ ស្រុក បាភ្នំ	លោក ស៊ុំ វាសនា ០៩៧ ៩០៧ ៣០៤ ០៤៣ ៩៤៤ ៥៩២
៩	អង្គការ ឃែរ	Cooperation Action Relief Everywhere	CARE	១- អភិវឌ្ឍន៏ជនបទចម្រុះ ២-ការទប់ស្កាត់គ្រោះហន្តរាយ	គ្រួសាររងាយរងគ្រោះ+ប្រជាពលរដ្ឋទូទៅ +ក្រុមប្រឹក្សាឃុំ	ស្រុក មេសាង ស្រុក កំពង់ត្របែក	ភូមិទួលរកា ឃុំកំពង់ត្របែក ស្រុក កំពង់ត្របែក ០១២ ៦៥៣ ០០៣

១០	សមាគមកុមារនិងសេចក្តីស្រលាញ់	Children and Love Association	CLA	-ទប់ស្កាត់ការរីករាលដាលនៃ HIV/Aids លើកស្ទួយជីវភាពរបស់ ស្រ្តីនិងគ្រួសារ -ទប់ស្កាត់អំពើហិង្សា ការរំលោភបំពាន ការកេងប្រវ័ញ្ច+ការបង្កើនជីវភាពរស់នៅរបស់កុមារ ក្រីក្រ និង សហគមន៍ ៣-ការថែទាំអ្នកជំងឺអេតស៍តាមផ្ទះ។	កុមារ និងស្រ្តី ងាយរងគ្រោះ+ ប្រជាពលរដ្ឋទូទៅ	ស្រុក មេសាង ស្រុក កំចាយមារ	អ្នកស្រី ប៉ុត ម៉ន ភូមិជីផុច ឃុំជីផុច ស្រុក មេសាង ០១២ ៩៤៧ ២៩៨ ០១៦ ៩៣៨ ៧៤៩ ០១៦ ៧៩០ ៤១១
១១	អង្គការកម្ពុជា អប់រំ និងថែទាំជំងឺអេដស៍	Cambodian HIV/Aids Education andCare	CHEC	ការថែទាំអ្នកផ្ទុក និងកើតជំងឺ អេដស៍	អ្នកផ្ទុក និងកើតជំងឺ អេដស៍	ស្រុកព្រះស្តេច	ភូមិផ្សារទ្រា ឃុំអង្គរាជ្យ ព្រះស្តេច ០១២ ១៨៤ ០៦៨៩
១២	មជ្ឈមណ្ឌលអន្តរជាតិសម្រាប់កុមារ និងគ្រួសារ	International Center of the Children and family	CIFA	+ផ្តល់អាហារ១ពេល+បង្រៀន២ម៉ោងក្នុង១ថ្ងៃ+ផ្តល់លុយ៥០០៛+សម្ភារសិក្សា+សម្លៀក បំពាក់សិស្ស និងសម្ភារអនាម័យ	+កុមារគ្មានទីពឹង+កុមារសុំទាន+រើសអេតចាយ+កុមារក្រីក្រ	ស្រុកពាមរក៍	ភូមិ៣ឃុំព្រៃកខ្សោយ"ខ"ស្រុកពាមរក៍ ០១២ ១៩ ៤២ ៩១៧
១៣	គម្រោងជំនួយផ្នែកព្រហ្មទណ្ឌ និងយុត្តិធមិ	Cambidian Criminal Justice Assistance project	CCJAP	កម្មវិធីទប់ស្កាត់បទល្មើសនិងសុវត្ថិភាពសហគមន៍(ទបសស)+ស្ត្រី-កុមារនិងយុវជនងាយរងគ្រោះដែល ទាក់ទងសន្តិសុខនិងសុវត្ថិភាព សហគមន៍		ស្រុកព្រះស្តេច ស្រុកកំចាយមារ	អគារក្នុងបរិវេណសាលាខេត្តព្រៃវែង ០១២ ៦៤៦ ៦៨៦ ០៤៣ ៩៤៤ ៦០៤
១៤	អង្គការតំណក់ទឹក	Damnok Toek Cambodia	DTC/ GE	-មជ្ឈមណ្ឌលអចិន្ត្រៃយ៍ -មជ្ឈមណ្ឌលថែរក្សាសុខភាពប្រចាំថ្ងៃ	ផ្តល់ឱកាសដល់កុមារងាយរងគ្រោះនិង គ្រួរសារពួកគេ	ស្រុកពាមរក៍	ភូមិ៣ឃុំព្រៃកខ្សោយ"ក"ស្រុកពាមរក៍ ០៤៣ ៧៥០ ១៩៤ ០១២ ៩៧០ ៨៩៥
១៥	គ្រឹះស្ថានបម្រើកម្ពុជា	Christian Care ForCambodia/MAF	EMM	+រួមចំណែកកំចាត់ជំងឺរបេង+អប់រំសុខភាព +អប់រំកុមារ +កសិកម្ម		ស្រុកមេសាង	ឃុំស្វាយជ្រុំ ស្រុកមេសាង ០៩២ ៧១៦ ៣៧៦

							០៩២ ៨៧០ ១៣៥
១៦	អង្គការ ហាការ	HAGAR	HAGAR	ផ្តល់ចម្រោះទឹកស្អាតដល់ជនក្រីក្រ		ទូទាំង ខេត្តព្រៃវែង	ផ្ទះលេខ ១៧៤៨ ផ្លូវជាតិលេខ៥ សង្កាត់ទួលសង្កែ ខ័ណ្ឌឫស្សីកែវភ្នំពេញ ០៩២ ៧៧១ ៦១៨ / ០១១ ៥៨៣ ១២២ ០១៥ ៥០៦ ៤៦៩
១៧	មជ្ឈមណ្ឌលថែរក្សាសុខភាពកុមារ	Healthcare Center for Children	HCC	បណ្តុះបណ្តាលនិងផ្សព្វផ្សាយដល់ប្រជាពលរដ្ឋនិងកុមារ ក្នុងសាលា និង សហគមន៍	សិស្សសាលា +ប្រជា ពលរដ្ឋ +គ្រូបង្រៀន + ព្រះសង្ឃ	ស្រុក ពារាំង	ផ្ទះលេខ ១៩៧ អា ផ្លូវទំនប់ចាស់ ភូមិ៨ ឃុំកំពង់លាវ ស្រុកកំពង់លាវ ០៩២ ៩១៦ ៣៦២/០១២ ៧០៦ ៧២៣
១៨	សមាគមយុវជនខ្មែរ	Khmer youth Association Prey Veng Branch	KYA	១-កម្មវិធីស្ត្រី ២- កម្មវិធីកសាងសន្តិភាព ៣-កម្មវិធីគាំទ្រកំណែទំរង់រដ្ឋបាលមូលដ្ឋាន(ល្អ) ។		ស្រុក កញ្ជ្រៀច ស្រុក ព្រៃវែង	ផ្ទះលេខ ១៩៧អា ផ្លូវទំនប់ចាស់ភូមិ៨ ឃុំកំពង់លាវ ស្រុកកំពង់លាវ ០៩២ ៩១៦ ៣៦២ /០១២ ៧០៦ ៧២៣
១៩	គណៈកម្មាធិការមិត្តភាព ម៉ិនណូណៃថី	Mennonite Central Committee	MCC	ធ្វើការ ជាដៃគូ ODOV,PVIO, love Cambodia និង អង្គការដែលធ្វើការជាមួយសាលាបឋមសិក្សា		ទូទាំងខេត្តព្រៃវែង	ផ្ទះលេខ 220A ភូមិ 3 ឃុំកំពង់លាវ ស្រុកកំពង់លាវ 017 890 704
២០	អង្គការសេវាសង្គមសុខភាពបុរស	Men's Health social Service	MHSS	ការកាត់បន្ថយនៃការរាលដាលឆ្លងមេរោគអេដស៍ជម្ងឺអេដស៍ប៉ះពាល់នៃការប្រើប្រា		ស្រុក ពាមរក៍	ភូមិឧត្តម ឃុំព្រៃកខ្សោយ"ក" ០១៧ ២២៩ ៤៩១

				ស់គ្រឿងញៀន+ធ្វើនៅលើក្រុមបុរសស្រលាញ់បុរស(MSM)និងស្ត្រីបម្រើសេវាកំសាន្តទាំងប្រយោលទាំងផ្ទាល់			
២១	អង្គការអភិវឌ្ឍន៍ភូមិយើង	Organization to Develop our Villages	ODOV	១-គាំទ្រកំណែទំរង់រដ្ឋបាល មូលដ្ឋាន ២-សន្តិសុខស្បៀង ៣-ពង្រឹងស្ថាប័នហិរញ្ញវត្ថុសហគមន៍មូលដ្ឋាន	-ក្រុមប្រឹក្សាឃុំ -	ស្រុកមេសាង	ភូមិរាំង ឃុំជីផុច ស្រុកមេសាង ០១២ ៩៧៦ ២២៣ E-mail Address:odov-ngo@yahoo.com
២២	គ្រឹះស្ថានមីក្រូហិរញ្ញវត្ថុប្រាសាក់	PRASAC Micro Finance Institution	PRASC MFI	ផ្តល់ប្រាក់កំចី និង ទទួលប្រាក់បញ្ញើ និង សហគ្រាសខ្នាតតូច		ទូទាំង ខេត្តព្រៃវែង	ភូមិ៧ ឃុំកំពង់លាវ ស្រុកកំពង់លាវ ០១២ ៨៦ ៩៤ ៩២
២៣	សហការដើម្បីអភិវឌ្ឍន៍នៅកម្ពុជា	Partnership for Development in Kampuchea	PADEK	អភិវឌ្ឍន៍សហគមន៍ចម្រុះ	ប្រជាពលរដ្ឋក្នុងសហគមន៍	ស្រុក កំពង់ត្របែក ស្រុក កំចាយមារ ស្រុក ព្រះស្តេច	ភូមិដូងទង់ ឃុំប្រាសាទ ស្រុក កំពង់ត្របែក ០១១ ៨៧២ ៣៥៤ ០១២ ៧២៤ ៣៨៣
២៤	សមគមន៍បង្កើនផលិតផលជនបទ	Rural Association for Development of the Economy	RADE	+ក្រុមសន្សំ +ធនាគារ +ប្រព័ន្ធនិងបច្ចេកទេសកសិកម្មចម្រុះ +លើកស្ទួយជីវភាពអ្នក HIV/Aids	ប្រជាពលរដ្ឋក្រីក្រ	ស្រុកកំពង់ត្របែក	ភូមិដូង ឃុំព្រៃឈរ ស្រុកកំពង់ត្របែក ០១២ ៩២១ ០៧៧
២៥	អង្គការ សកម្មភាព សង្គម ដើម្បីផ្លាស់ប្តូរលើផ្នែកអប់រំ និង អភិវឌ្ឍន៍	Social for Action of Change for Rural and Education Development	SACRD	+និរន្តភាពស្បៀង +រកប្រាក់ចំណូល+អប់រំ/ការកសាងសមត្ថភាព	ជនក្រីក្រ និង ជនងាយរងគ្រោះ	ទូទាំង ខេត្តព្រៃវែង	+ផ្ទះលេខ១១៧ភូមិកំពង់លាវ ស្រុកកំពង់លាវ ០៤៣ ៩៤៤ ៥៦៨ ០៩២ ៥៩៦ ០២៥

	ជនបទ						
២៦	អង្គការសន្តិសេនា	Santi Sena	SS	+លើកកម្ពស់ការយល់ដឹងផ្នែកគ្រប់គ្រងធនធានធម្មជាតិ និង អភិរក្សជីវចម្រុះ+ការដាំដើមឈើតាមទីសាធារណៈវត្តអារាម សាលារៀន ផ្លូវប្រឡាយ +បង្កើតថ្នាល បណ្ដុះកូនឈើនៅតាមវត្តសម្រាប់ចែកជូនប្រជាពលរដ្ឋ +បង្កើតសួនបន្លែតាមសាលារៀន+ការផ្សព្វផ្សាយអំពីបរិស្ថាន ធនធានធម្មជាតិនិង អភិរក្សជីវចម្រុះ		ស្រុក កំពង់ត្របែក	វត្តព្រៃឆ្លាក់ឃុំព្រៃឆ្លាក់ស្រុកស្វាយរៀងខេត្តស្វាយរៀង ០៤៤ ៧១៥ ០២៦ ០១៦ ៦៤០ ៣៩៣
២៧	អង្គការកម្មវិធីកុមារអនាថា និង អភិវឌ្ឍន៍	Street Children Assistance and Development Program	SCADP	+ អប់រំក្រៅប្រព័ន្ធ +បណ្ដុះណ្ដាលជំនាញវិជ្ជាជីវៈ +អប់រំសុភាព+ផ្ដល់ចំណី និងឥណទាន	ក្រុមគ្រួសារ យុវជន និងកុមារក្រីក្រ	ទូទាំង ខេត្តព្រៃវែង	ភ្នំពេញ ០២៣ ២១៧ ៧៥៤ ០១២ ៩១៤ ៥៩៤
២៨	សង្គ្រោះកុមារអូស្ត្រាលី	Save the Children Australia	SCA	ជួយកុមារកំព្រា និង កុមារងាយរងគ្រោះដោយសារ អេដស៏		ទូទាំង ខេត្តព្រៃវែង	ឃុំបារាយណ៏ ស្រុកំពង់លាវ ០១២ ៩៥៧ ៣៤៣
២៩	មជ្ឈមណ្ឌលស្តារលទ្ធភាព ពលកម្ម	Veterans International Prey Veng Rehalatitation Center	VI PV	+ជួយជនពិកាកាយសម្បទាក្នុងខេត្តព្រៃវែង		ទូទាំង ខេត្តព្រៃវែង	ភ្នំពេញ ០២៣ ២១៧ ៧៥៤ ០១២ ៩១៤ ៥៩៤
៣០	សមាគមនារីអភិវឌ្ឍន៍	Women Organisation for Modern Economy and Nursing	Women	HBC-OVC+ការការពារកុមារ+ក្រុមថែទាំតាមផ្ទះ	ប្រជាពលរដ្ឋ + កុមារកំព្រាដែល	សហគមន៍ធ្វើលើ ១១ស្រុក លើក	មន្ទីពេទ្យបង្អែកអ្នកលឿង ០១២៩៤៨ ៩៨២/០១១ ៩៥៧ ៨៨៧/

	សេដ្ឋកិច្ច				ផ្ទុកមេរោគ HIV	លែង ស្រុកមេសាង	០១១៧៧៤ ៧៩៥
៣១	អង្គការវីនរ៉ក់ អន្តរជាតិ	Winrock International	WI	+លើកកម្ពស់សេវាអប់រំកុមារ តាមរយៈការ អប់រំក្រៅប្រពន្ធ័ និងក្នុងប្រពន្ធ័ +ផ្តក់អាហារូបករណ៏ សិស្សបឋម និងកុមារីក្រីក្រនៅអនុវិទ្យាល័យ +កសាងសមត្ថភាពថ្នាក់ជាតិ ដល់មូលដ្ឋាន	កុមារដែលទាក់ទង និងពលកម្មផ្នែកកសិកម្ម :ក្នុងសាលាអា យុពី៦-១៤ឆ្នាំ -កុមារក្រៅសាលា អាយុ១៥-១៧ឆ្នាំ	ស្រុកកំពង់ត្របែក៣ឃុំ ស្រុកព្រះស្តេច៣ឃុំ ស្រុកមេសាង៣ឃុំ	ភូមិលេខ២ឃុំកំពង់លាវស្រុកកំពង់លាវ ខេត្តព្រៃវែង. ល.ជា ថា ០១២ ៩៣០ ២៨៩ ០៤៣ ៩៤៤ ៩៣៥
៣២	ក្រុមប្រឹក្សាយុវជន កម្ពុជា	Youth Council of Cambodian	YCC	លើកស្ទួយលទ្ធិប្រជាធិបតេយ្យជំរុញនិងអប់រំយុវជនក្នុង សកម្មភាពអភិវឌ្ឍន៏ឃុំ/សង្កាត់		ទូទាំង ខេត្តព្រៃវែង	ភូមិ៨ ឃុំកំពង់លាវ ស្រុកកំពង់លាវ ០៩២ ៩៥៨ ៣៦៧
៣៣	អង្គការ សហប្រតិបត្តិការ ដើម្បីស្ថិរភាព សង្គមកម្ពុជា	Cooperaion for a Sustainable Cambodian Society	CSCS	ទប់ស្កាត់បទល្មើសនិង រក្សា សុវត្ថិភាពសហកមន៏		ស្រុក កំពង់លាវ	កំពង់លាវ លោកគ្រី វណ្ណា ០១២ ៩៨២ ០១៨ កញ្ញា ខៀវ ម៉ានី ០១២ ៣៩១ ៦៧៩
៣៤		Operation Hope Foundation	HOPE		ក្មេងកំព្រា ក្រីក្រនៅ តាមមូលដ្ឋាន	ក្រុង ព្រៃវែង	Louis San ០៨៦ ៩៦៤ ៦៩៣
៣៥		Cambodia Global Action	C G A	កម្មវិធី CHE (ឆេ) ការងារអភិវឌ្ឍចម្រុះ -អប់រំ សហគមន៏ -ការរៀបចំសហគមន៏ -ផ្សព្វផ្សាយកសិកម្ម-ការផ្គត់ផ្គង់ទឹកស្អាត		ស្រុក ពារាំង -ឃុំមេសរប្រចាន់	លោក អាត ថេ លោក ហួន សុខជា ០១២ ២២៩ ៦៩៨

៣៦	អង្គការសហការកម្ពុជា	International Cooperation Cambodia	ICC	កាត់បន្ថយភាពក្រីក្រតាមរយៈការផ្តល់សិទ្ធិអំណាច ដល់សហគមន៍ ដោយសហការជាមួយមន្ទីរអភិវឌ្ឍន៍ជនបទ-កសិកម្ម-អប់រំ សុខាភិបាល កិច្ចការនារី		ស្រុកព្រះស្តេច -ឃុំទ្រស្តេច -ឃុំបន្ទាយចក្រី	ភូមិព្រៃមាស ឃុំអង្គររាជ្យ ល.ហានទីតូ បាសាឡុង ០១២៩២៦ ៨៣០ ល.កេត ចាន់តារា ០១២ ៩២២ ៥០០
៣៧	មជ្ឈមណ្ឌលសិក្សា និង អភិវឌ្ឍន៍កសិកម្មកម្ពុជា	Centre d’étude et Development Agricole Cambodgien	CEDAC	-អភិវឌ្ឍន៍កសិកម្ម និង អភិវឌ្ឍចម្រុះ -បណ្តុះបណ្តាលការដាំដុះ	កសិករ	ស្រុកបាភ្នំ	ល.ប៊ុន ពេញភ័ក្រ្ត ០១២ ៨៨៤ ១៤៦
៣៨	អង្គការអភិវឌ្ឍសហគ្រាសអន្តរជាតិ	International Development Enterprises	IDE	-អភិវឌ្ឍទឹក និង ទីផ្សារ		ស្រុកមេសាង-ព្រៃវែង-ព្រះស្តេច-កំពង់ត្របែក	ល.មីសែល រ៉ូប៊ិតស៍ (ភ្នំពេញ)
៣៩	មូលនីធិអភិវឌ្ឍន៍សហគមន៍ កម្ពុជា		ម.អ.ស.ក	-សង្គ្រោះកុមារកំព្រា -បណ្តុះបណ្តាលជំនាញ		ក្រុងព្រៃវែង	លោក សុខ វ៉ាឌី ០១២ ៧២២ ៧៩៩
៤០	សមាគមអភិវឌ្ឍន៍មូលដ្ឋានស្រុកព្រះស្តេច		ស.អ.ម.ស	-អភិវឌ្ឍន៍សហគមន៍ -កសិកម្ម -អប់រំសុខភាព-ឥណទាន-សន្សំប្រាក់		ស្រុកព្រះស្តេច	ភូមិក្រសាំងចង ឃុំអង្គររាជ្យ ល.ឈន ឆែម ០៩២ ៤៣៨ ២៦២
៤១		Foundation for Developing Cambodia Communities	FDCC	-មណ្ឌលកុមារកំព្រា -បំណិនជីវិត-កុំព្យូទ័រ	កុមារកំព្រា ពិសេសកុមារី		ល .ស្រី សារ៉ា មីល័រ-ភូមិ៤ កំពង់លាវ អ៊ីម៉ែល fdcc.camb@yahoo.com
៤២	មូលនិធិអន្តរជាតិសម្រាប់អភិវឌ្ឍ	International Fund for Agriculture	IFAD	អភិវឌ្ឍកសិកម្ម និង បង្កាត់ពូជសត្វ	កសិករទូទៅ	៨ស្រុក លើកលែងស្រុកព្រះស្តេច	ល.ស្រី យឹម ហឿង ០១៦ ៧៣២ ៩៧៨

	កសិកម្ម	Development				មេសាង ពាមជរ កំពង់លាវ	
៤៣	អង្គការប្រឆាំងនឹងអំពើហឹង្សា លើស្ត្រីនិងកុមារកម្ពុជា	Violence Against Women ând Children Cambidia	VAWCC	កាត់បន្ថយការជួញដូរមនុស្ស -HIV/AIDS អំពើហឹង្សាក្នុងគ្រួសារ-បង្កើតបណ្តាញទំនាក់ ទំនងនៅតាមភូមិ និង អង្គការមិនមែនរដ្ឋាភិបាល	-ក្រុមប្រឹក្សាឃុំ -ប្រធានភូមិ-ប្រជាជនអាយុ៣០-៤៨ឆ្នាំ-សិស្ស អនុ និងវិទ្យាល័យ-ស្ត្រី និងកុមារក្រីក្រ		ភូមិ៦ កំពង់ លាវ ព្រៃវែង
៤៤	ពន្លឺនៃក្តីសង្ឃឹម	Ponleu Ney Kdey SangKhim	PNKS	HIV/AIDS-បំណិនជីវិត -អក្ខរកម្ម ការផ្ទេសិទ្ធិអំណាច-ធនាគារស្រូវ-ប្រាក់ -គោក្របី-ក្រុមសន្សំ-ប្រពន្ធ័កសិកម្ម ចម្រុះសមាគម កសិករ-ជីវឧស្ម័ន	-ស្ត្រីនិងកុមារងាយរងគ្រោះ-អ្នកកើត HIV/AIDS-ប្រជាជនទូទៅ	-ស្រុកព្រៃវែង -ស៊ីធរកណ្តាល -កំចាយមារ	ភូមិពោធិចិន្តាំ ស្រុកស្វាយអន្ទរ ក.សុខលក្ខិណា ០១២ ១៩៧ ៦៦ ៩៦ pnks_pv@yahoo.com.kh
៤៥	កម្មវិធីស្បៀងអាហារពិភពលោក	World Food Programme	WFP	-ជួយអាហារពេលព្រឹកដល់សិស្សនៅសាលា -ស្បៀងអាហារដល់អ្នកកើតរោគរបេង និង HIV/AIDS-កញ្ចប់ថែរក្សាសុខភាព តាម រយៈអង្គការមិនមែនរដ្ឋាភិបាល-អាហារូប ករណ៍សម្រាប់កុមារីក្រីក្រ ។		ទូទាំងខេត្ត	ការិយាល័យនៅខេត្តកំពង់ចាម ០៤២ ៩៤ ១៨ ៤២ ល.ហួរ ហឿង ០១២ ៨៩៣ ៦៩៧
៤៦	លីកាដូ	LICADHO	LICADHO	ជួយការពារកុមារនៅក្នុងពន្ធនាគារ	ពន្ធនាគារខេត្ត		ល. ម៉ាន់ សុធារា (ភ្នំពេញ)

							០១២ ៨០៤ ១០៧ អ៊ីម៉ែល :contact@licadho.org
៤៧	ស៊ីប៉ា	SIPAR (French)	SIPAR	គាំទ្រវិស័យអប់រំ : - បណ្ណាល័យសិក្សានៅ បឋមសិក្សា-	សិស្សលាសា	៦ស្រុក	(Tel: 023 212 407/368 009)
៤៨	សមាគមសិទ្ធិមនុស្ស និង អភិវឌ្ឍន៍កម្ពុជា ព្រៃវែង	Cambodia Human Rights & Development Association, Prey Veng Prov.	ADHOC	-ផ្សព្វផ្សាយអំពីច្បាប់ -ទទួលពាក្យបណ្តឹង និង តស៊ូមតិ	ប្រជាជន និង រដ្ឋាភិបាល	កំពង់លាវ	ភូមិ២ ឃុំកំពង់លាវ ស្រុកកំពង់លាវ
៤៩	សម្ព័ន្ធអង្គការក្រៅរដ្ឋាភិបាល ដើម្បីដោះ ស្រាយបញ្ហាកេងប្រវ័ញ្ច (ផ្លូវភេទ) លើកុមារកម្ពុជា	NGO Coalition to address (sexual)Exploit-ation of Children in Cambodia	COSE CAM	គម្រោងADVP: -ផ្តល់ទុន -បណ្តុះបណ្តាលវិជ្ជាជីវៈ និងសេវាទទួល -អប់រំបំណិនជីវិត -ផ្តល់ការពិគ្រោះយោបល់	គ្រួសារ/ជនរងគ្រោះ និងងាយរងគ្រោះដោយការជួញដូរ-គ្រួសារ/ជនមាតុភូមិនិវត្តពីក្រៅប្រទេស - គ្រួសារ ក្រីក្រ ក្នុងតំបន់គោលដៅ	ស្រុកកំពង់លាវ	លោ.ម៉េត លន អ្នកសម្របសម្រួលគម្រោង ADVP ០១២ ៩៦៤ ៥៤៨
៥០	មូលនិធិអង្គការសហប្រជាជាតិសម្រាប់កុមារ	United Nation Children's Fund	UNICEF	១-សិទ្ធិកុមារ : -អភិបាលកិច្ចមូលដ្ឋានសម្រាប់សិទ្ធិកុមារ- ទឹក-បរិស្ថាន និង អនាម័យ ។ ២-ពង្រីកវិស័យអប់រំមូលដ្ឋាន : -កម្មវិធីសាលាកុមារមេត្រី ៣-ការរស់នៅរបស់កុមារ :	ប្រជាជនទូទៅ ជាពិ សេសសម្រាប់ស្ត្រី និងកុមារ គ្រួសារ/ក្រុមងាយរងគ្រោះ	ទាំង ១២ស្រុក	-មន្ទីរកិច្ចការនារី :០៤៣៩៤៤៩៥៧ លោ.ឆែម ផល្លា pchem@unicef.org ០១២ ៩៨៤ ៨២៥ -មន្ទីរអប់រំ : ០៤៣ ៩៤៤ ៩៥២ លោ.ប៊ិន ធន់ tbin@unicef.org 012 99 88 27

				-លើកកម្ពស់សុខភាពកុមារ- ការចាក់ថ្នាំបង្ការ ៤-កម្មវិធីការពារកុមារៈទប់ស្កាត់ការរំលោភបំពាន-ការជួញដូរ និងការកេងប្រវ័ញ្ច ៥-HIV/Aids : ភាពជាអ្នកដឹកនាំតាមបែបព្រះពុទ្ធសាសនា(BLI) និង គាំទ្រ VCCT -អន្តរាគមន៍បន្ទាន់លើគ្រោះទឹកជំនន់			-មន្ទីរសុខាភិបាល : ០៤៣ ៩៤៤ ៥៥៤ ល.ស្រី ចាន់ សូរិយាschan@unicef.org -មន្ទីរសង្គមកិច្ច :០៤៣ ៩៤៤ ៥២៧ ល.ស្រី សៅ គីមឡាង ksao@unicef.org # 012 40 12 09 -ការិយាល័យភ.ព ០២៣ ៤២៦ ២១៤ - ល.ស្រី ជិន សេដ្ឋា schin@unicef.org HIV/AIDS

ឧបសម្ព័ន្ធទី៣
ផែនទីស្រុកសុីធរកណ្តាល

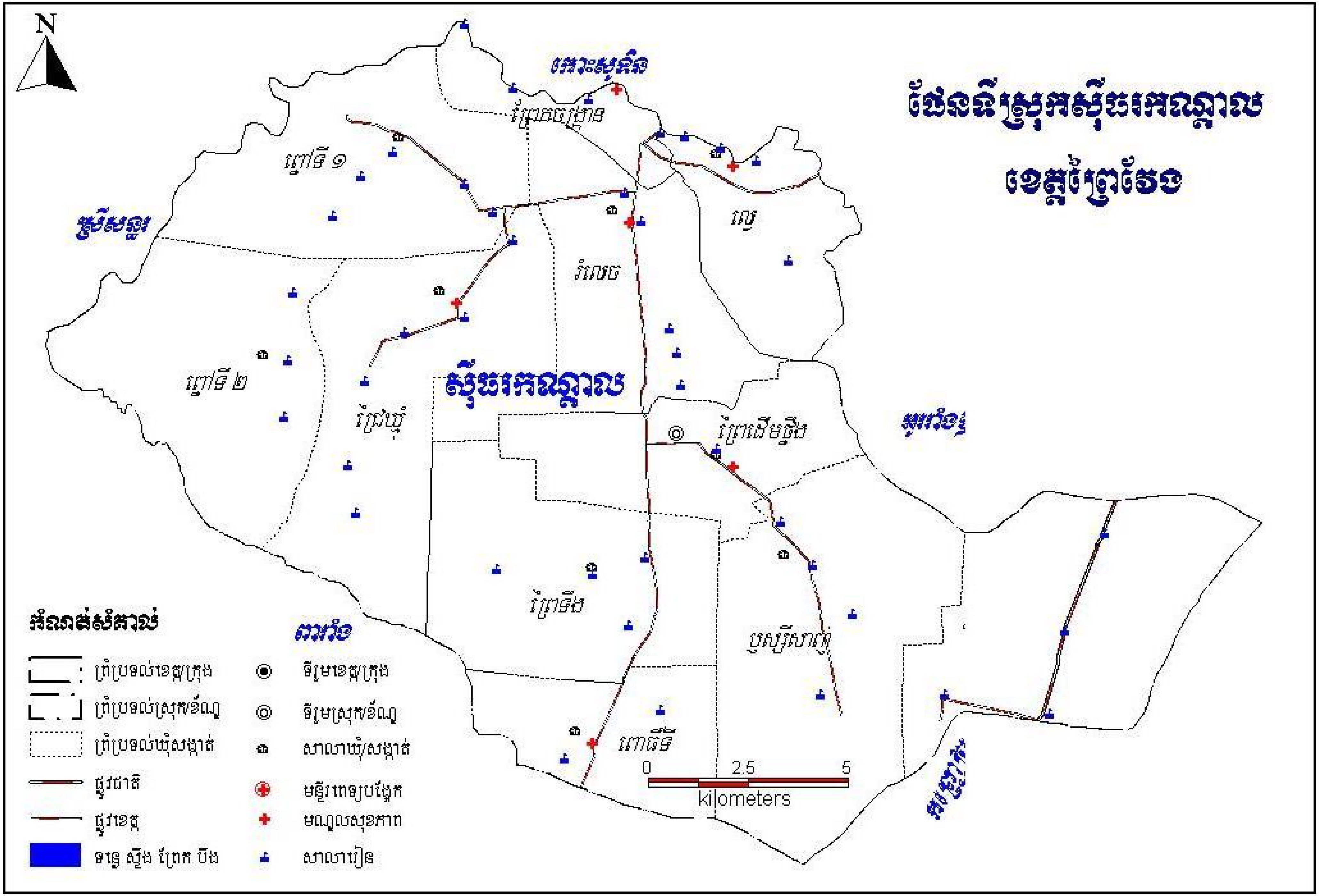
ផែនទីស្រុកស៊ីធរកណ្តាល
ខេត្តព្រៃវែង
N
ស៊ីធរកណ្តាល
កោះសុទិន
ស្រីសន្ធរ
ពារាំង
ព្រៃទី ១
ព្រៃទី ២
ល្វេ
0
2.5
5
kilometers
ព្រំប្រទល់ខេត្តក្រុង
ព្រំប្រទល់ស្រុកខណ្ឌ
ព្រំប្រទល់ឃុំសង្កាត់
ផ្លូវជាតិ
ផ្លូវខេត្ត
ទន្លេ ស្ទឹង ព្រែក បឹង
ទីរួមខេត្តក្រុង
ទីរួមស្រុកខណ្ឌ
សាលាឃុំសង្កាត់
មន្ទីរពេទ្យបង្អែក
មណ្ឌលសុខភាព
សាលារៀន

ការពារ ប្រសើរជាង ព្យាបាល

Prevention Is Better Than Cure

គណៈកម្មការទន្លេមេគង្គ (MRC)
ប្រអប់សំបុត្រលេខ ៦១០១, Unit 18 Ban Sithane Neua, Sikhottabong District, Vientiane 01000, Lao PDR
ទូរស័ព្ទ : (៨៥៦) ២១ ២៦៣ ២៦៣, ហ្វាក់: (៨៥៦) ២១ ២៦៣ ២៦៤
E-mail: mrcs@mrcmekong.org Website: http://www.mrcmekong.org

គណៈកម្មាធិការជាតិទន្លេមេគង្គ កម្ពុជា (CNMC)
ផ្ទះលេខ ២៣, មហាវិថីម៉ៅសេទុង, ក្រុងភ្នំពេញ ប្រទេសកម្ពុជា
ទូរស័ព្ទ: (៨៥៥) (២៣) ២១៨ ៧២៧ ហ្វាក់: (៨៥៥) (២៣) ២១៨ ៥០៦
E-mail: cnmcs@cnmc.gov.kh ,Website: http://www.camnet.com.kh/cnmcs

គណៈកម្មាធិការជាតិគ្រប់គ្រងគ្រោះមហន្តរាយ (NCDM)
ផ្លូវលេខ ៥១៦, សង្កាត់ទួលសង្កែ, ខណ្ឌឫស្សីកែវ, ក្រុងភ្នំពេញ ប្រទេសកម្ពុជា
ទូរស័ព្ទ/ ហ្វាក់: (៨៥៥) (២៣) ៨៨២ ០៤៥

លេខាធិការដ្ឋានអចិន្ត្រៃយ៍នៃគណៈកម្មាធិការគ្រប់គ្រងគ្រោះមហន្តរាយស្រុកស៊ីធរកណ្តាល (DCDM)
ភូមិព្រៃដើមថ្នឹងទី២ ឃុំព្រៃដើមថ្នឹង ស្រុកស៊ីធរកណ្តាល ខេត្តព្រៃវែង ប្រទេសកម្ពុជា

មជ្ឈមណ្ឌលត្រៀមបង្ការគ្រោះមហន្តរាយអាស៊ី (ADPC)
979/69 24th floor, SM Tower, Paholyothin Road, Samsen Nai, Phayathai, Bangkok, 10400, Thailand
ទូរស័ព្ទ: (៦៦) ០២២៩៨០៦៨១
ហ្វាក់: (៦៦) ០២ ២៩៨០០១២
E-mail: adpc@adpc.net Website: www.adpc.net

ឧបត្ថម្ភដោយ

gtz Partner for the Future. Worldwide.
on behalf of:
Federal Ministry for Economic Cooperation and Development

រៀបចំក្រោមៈ ផែ្នកទី៤
គំរោងពង្រឹងការគ្រប់គ្រងគ្រោះអាសន្នទឹកជំនន់
កម្មវិធីគ្រប់គ្រង និង កាត់បន្ថយគ្រោះទឹកជំនន់
របស់គណៈកម្មការទន្លេមេគង្គ